

Primarschulgemeinde Elgg
8353 Elgg

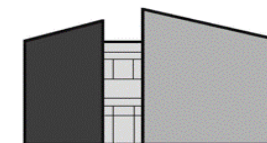

Primarschule Elgg

Jahresrechnung 2020

| | |
|--|---------------|
| Ablieferung an Schulpflege | 3. März 2021 |
| Abnahmebeschluss Schulpflege | 9. März 2021 |
| Ablieferung an Rechnungsprüfungskommission | 1. April 2021 |
| Abnahmebeschluss Rechnungsprüfungskommission | 6. Mai 2021 |
| Abnahmebeschluss Gemeindeversammlung | 24. Juni 2021 |
| Veröffentlichung | 30. Juni 2021 |

Inhaltsverzeichnis

| | Seite |
|--|-----------|
| Bericht, Anträge und Beschlüsse | 4 |
| 1 Bericht der Schulpflege | 5 |
| 2 Anträge und Beschlüsse | 6 |
| 3 Kurzbericht der Revisionsstelle | 9 |
| 4 Vollständigkeitserklärung | 11 |
| Jahresrechnung - Finanzbericht | 12 |
| 5 Finanzierung | 13 |
| 6 Erfolgsrechnung | 14 |
| 7 Investitionsrechnungen | 15 |
| 8 Bilanz | 17 |
| 9 Geldflussrechnung | 19 |
| 10 Anhang | 21 |
| Grundlagen und Grundsätze der Rechnungslegung | |
| Angewandtes Regelwerk | 21 |
| Rechnungslegungs-, Bilanzierungs- und Bewertungsgrundsätze | 21 |
| Organisationseinheiten | 23 |
| Finanzinformationen | |
| Ausgewählte Positionen des Finanzvermögens | 24 |
| Eventualforderungen | 25 |
| Anlagenspiegel Finanzvermögen | 26 |
| Anlagenspiegel Verwaltungsvermögen | 27 |
| Beteiligungsspiegel | 29 |
| Gewährleistungsspiegel / Eventualverpflichtungen | 30 |

| | Seite |
|---------------------------------|-------|
| Rückstellungsspiegel | keine |
| Eigenkapitalnachweis | 31 |
| Sonderrechnungen | 32 |
| Haushaltsgleichgewicht | 34 |
| Finanzkennzahlen | 36 |
| Kreditrechtliche Angaben | |
| Verpflichtungskredite | 37 |

| | | |
|---|---|-----------|
| Jahresrechnung - Details zum Finanzbericht | | 38 |
| 11 | Erläuterungen zur Erfolgsrechnung | 39 |
| 12 | Erfolgsrechnung | 44 |
| 13 | Erläuterungen zu den Investitionsrechnungen | 57 |
| 14 | Investitionsrechnung Verwaltungsvermögen | 58 |
| 15 | Investitionsrechnung Finanzvermögen | 60 |
| 16 | Bilanz | 62 |

Kontakt

Gemeindeverwaltung Elgg
Lindenplatz 4
8353 Elgg

Finanzvorstand: Thomas Heierli
Finanzsekretär Florian Vonwiller
Telefon 052 368 55 63
E-Mail florian.vonwiller@elgg.ch

Bericht, Anträge und Beschlüsse

Bericht der Schulpflege

Das Rechnungsjahr 2020 schliesst die Primarschulgemeinde Elgg mit einem Aufwandüberschuss von CHF 375'543.28 ab. Damit ist der Fehlbetrag rund CHF 83'000 grösser als budgetiert. Nach dem grossen Ertragsüberschuss von CHF 313'000 im Jahr 2019 hatte die Primarschulpflege für 2020 bereits einen Aufwandüberschuss voranschlagt. Die aussergewöhnlichen Ereignisse infolge der Corona-Pandemie haben 2020 da und dort zu Budgetabweichungen geführt, welche die Behörde in der vorliegenden Jahresrechnung darlegt und erläutert.

Der Gesamtaufwand beläuft sich auf CHF 8'118'997.36 und liegt damit CHF 44'000 oder 0.5% über den veranschlagten CHF 8'074'780. Die Hauptgründe für diese Budgetabweichung sind:

- leicht höheren Personalkosten für Klassenassistenzen, Hauswartung, Schulverwaltung und Schulleitung (CHF 71'000 Mehraufwand)
- aufwändigere Gebäudeunterhalt (CHF 35'000 Mehraufwand) und Einkauf von mehr Reinigungs- und Hygiene-Material im Liegenschaftsbereich (CHF 20'000 Mehraufwand)
- ausgefallene Klassenaktivitäten und Schulanlässe (CHF 53'000 Minderaufwand)
- Die Kosten für ein Schulraumprovisorium in Elgg samt Einrichtung wurden eingespart, da 15 Kinder aus Elgg die 1. Klasse in Hofstetten besuchen (CHF 44'000 Minderaufwand).
- Die zusätzlichen Transportkosten dafür halten sich sehr im Rahmen (CHF 6'000 Mehraufwand)

Der Ertrag bleibt rund CHF 39'000 oder 0.5% hinter den budgetierten CHF 7'782'766 zurück und beträgt CHF 7'743'454.08. Generell liegen die Erträge sehr nahe bei den veranschlagten Werten, einzig Verzögerungen bei der Abrechnung von Quellensteuern und Steuerauscheidungen beim Kanton führen zu leichten, vorübergehenden Mindererträgen. Im Vergleich zur Jahresrechnung 2019 fällt auf, dass beim Finanzausgleich die Sonderfaktoren im Zusammenhang mit der Fusion mit Hofstetten und dem Verzicht auf buchhalterische Abgrenzungen wegfallen (CHF 480'000 Minderertrag im Vergleich zum Vorjahr).

Die Primarschulpflege beantragt der Gemeindeversammlung, den erzielten Verlust dem Eigenkapital zu belastet, welches somit per 31. Dezember 2020 CHF 8'553'710.98 beträgt.

Investitionen in das Verwaltungsvermögen waren 2020 im Umfang von CHF 830'000 geplant. Effektiv realisiert wurden nur CHF 347'911.01. Entgegen der Planung wurde die Sanierung des Pausenplatzes «Im See» noch nicht in Angriff genommen. Stattdessen wurde der Spielplatz beim Kindergarten Dickbuch leicht aufgewertet und Sicherheitsmängel behoben (CHF 36'500) und die Lüftungsanlage des Schwimmbads «Im See» wurde ersetzt, da sie nur noch teilweise funktionierte (Entscheid der Gemeindeversammlung vom Juni 2020).

Bei der Projektierung der ersten Etappe der Schulraumerweiterung «Im See» zeichnet sich eine Unterschreitung des von der Gemeindeversammlung gewährten Kredits ab (CHF 43'948.10 bisherige Ausgaben). Die Projektierung des Modulbaus erweist sich als weniger aufwändig als bei Massivbauweise. Im Juni 2021 werden die Elgger Stimmbürgerinnen und Stimmbürger an der Urne über den Baukredit für die Umsetzung der ersten Etappe der Schulraumerweiterung abstimmen.

Antrag der Schulpflege

- 1 Die Schulpflege hat die Jahresrechnung und die Sonderrechnungen 2020 der Primarschulgemeinde Elgg genehmigt.
- 2 Die Jahresrechnung 2020 der Primarschulgemeinde Elgg weist folgende Eckdaten aus:

| | | | |
|---|---|------------|----------------------|
| Erfolgsrechnung | Gesamtaufwand | CHF | 8'118'997.36 |
| | Gesamtertrag | CHF | 7'743'454.08 |
| | Aufwandüberschuss | CHF | -375'543.28 |
| Investitionsrechnung Verwaltungsvermögen | Ausgaben Verwaltungsvermögen | CHF | 347'911.01 |
| | Einnahmen Verwaltungsvermögen | CHF | - |
| | Nettoinvestitionen Verwaltungsvermögen | CHF | 347'911.01 |
| Investitionsrechnung Finanzvermögen | Ausgaben Finanzvermögen | CHF | - |
| | Einnahmen Finanzvermögen | CHF | - |
| | Nettoinvestitionen Finanzvermögen | CHF | - |
| Bilanz | Bilanzsumme | CHF | 10'844'116.12 |

Der Aufwandüberschuss der Erfolgsrechnung wird dem Bilanzüberschuss belastet.
Dadurch vermindert sich der Bilanzüberschuss auf CHF 8'553'710.98.

- 3 Die Schulpflege beantragt der Gemeindeversammlung, die Jahresrechnung und die Sonderrechnungen 2020 der Primarschulgemeinde Elgg zu genehmigen.

8353 Elgg, 09.03.2021
Schulpflege Elgg

Präsidentin
Monika Brühwiler



Leiterin Schulverwaltung
Anita Jansen



Antrag der Rechnungsprüfungskommission

- 1 Die Rechnungsprüfungskommission hat die Jahresrechnung und die Sonderrechnungen 2020 der Primarschulgemeinde Elgg in der von der Schulpflege beschlossenen Fassung vom 09.03.2021 geprüft. Die Jahresrechnung weist folgende Eckdaten aus:

| | | | |
|---|---|------------|----------------------|
| Erfolgsrechnung | Gesamtaufwand | CHF | 8'118'997.36 |
| | Gesamtertrag | CHF | 7'743'454.08 |
| | Aufwandüberschuss | CHF | -375'543.28 |
| Investitionsrechnung Verwaltungsvermögen | Ausgaben Verwaltungsvermögen | CHF | 347'911.01 |
| | Einnahmen Verwaltungsvermögen | CHF | - |
| | Nettoinvestitionen Verwaltungsvermögen | CHF | 347'911.01 |
| Investitionsrechnung Finanzvermögen | Ausgaben Finanzvermögen | CHF | - |
| | Einnahmen Finanzvermögen | CHF | - |
| | Nettoinvestitionen Finanzvermögen | CHF | - |
| Bilanz | Bilanzsumme | CHF | 10'844'116.12 |

Der Aufwandüberschuss der Erfolgsrechnung wird dem Bilanzüberschuss belastet. Dadurch vermindert sich der Bilanzüberschuss auf CHF 8'553'710.98.

- 2 Die Rechnungsprüfungskommission stellt fest, dass die Jahresrechnung der Primarschulgemeinde Elgg finanzrechtlich zulässig und rechnerisch richtig ist. Die finanzpolitische Prüfung der Jahresrechnung gibt zu keinen Bemerkungen Anlass.
- 3 Die Rechnungsprüfungskommission hat den Kurzbericht der finanztechnischen Prüfung zur Kenntnis genommen.
- 4 Die Rechnungsprüfungskommission beantragt der Gemeindeversammlung, die Jahresrechnung und die Sonderrechnungen 2020 der Primarschulgemeinde Elgg entsprechend dem Antrag der Schulpflege zu genehmigen.

8353 Elgg, 06.05.2021
Rechnungsprüfungskommission Elgg

Präsident
Daniel Gillmann

Aktuar
Christian Meier



Beschluss der Gemeindeversammlung

Die Gemeindeversammlung hat die Jahresrechnung und die Sonderrechnungen 2020 der Primarschulgemeinde Elgg am 24.06.2021 entsprechend dem Antrag der Schulpflege genehmigt. Die Jahresrechnung weist folgende Eckdaten aus:

| | | | |
|---|---|------------|----------------------|
| Erfolgsrechnung | Gesamtaufwand | CHF | 8'118'997.36 |
| | Gesamtertrag | CHF | 7'743'454.08 |
| | Aufwandüberschuss | CHF | -375'543.28 |
| Investitionsrechnung Verwaltungsvermögen | Ausgaben Verwaltungsvermögen | CHF | 347'911.01 |
| | Einnahmen Verwaltungsvermögen | CHF | - |
| | Nettoinvestitionen Verwaltungsvermögen | CHF | 347'911.01 |
| Investitionsrechnung Finanzvermögen | Ausgaben Finanzvermögen | CHF | - |
| | Einnahmen Finanzvermögen | CHF | - |
| | Nettoinvestitionen Finanzvermögen | CHF | - |
| Bilanz | Bilanzsumme | CHF | 10'844'116.12 |

Der Aufwandüberschuss der Erfolgsrechnung wird dem Bilanzüberschuss belastet. Dadurch vermindert sich der Bilanzüberschuss auf CHF 8'553'710.98.

8353 Elgg, 24.06.2021
Schulpflege Elgg

Präsidentin
Monika Brühwiler

Leiterin Schulverwaltung
Anita Jansen

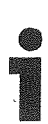

LUCIOREVISIONEN

prüft fachkundig und unabhängig den Finanzhaushalt
von Zürcher Gemeinden und Zweckverbänden

Tel. 044 444 35 55
Fax 044 444 35 35
www.luciorevisionen.ch

Lucio Revisionen GmbH
Schiffbaustrasse 2
8031 Zürich

An die Rechnungsprüfungskommission der Primarschulgemeinde Elgg

Bericht der finanztechnischen Prüfstelle zur Jahresrechnung

Als finanztechnische Prüfstelle haben wir auftragsgemäss die beiliegende Jahresrechnung der Primarschulgemeinde Elgg bestehend aus Bilanz, Erfolgsrechnung, Investitionsrechnung, Geldflussrechnung und Anhang für das am 31. Dezember 2020 abgeschlossene Rechnungsjahr geprüft.

Verantwortung der Vorsteherschaft

Die Vorsteherschaft ist für die Aufstellung der Jahresrechnung in Übereinstimmung mit den gesetzlichen Vorschriften (Gemeindegesezt (GG), 131.1, und Gemeindeverordnung (VGG), 131.11) verantwortlich. Diese Verantwortung beinhaltet die Ausgestaltung, Implementierung und Aufrechterhaltung eines internen Kontrollsystems mit Bezug auf die Aufstellung einer Jahresrechnung, die frei von wesentlichen falschen Angaben als Folge von Verstössen oder Irrtümern ist. Darüber hinaus ist die Vorsteherschaft für die Auswahl und die Anwendung sachgemässer Rechnungslegungsmethoden sowie die Vornahme angemessener Schätzungen verantwortlich.

Verantwortung der finanztechnischen Prüfstelle

Unsere Verantwortung ist es, aufgrund unserer Prüfung ein Prüfungsurteil über die Jahresrechnung abzugeben. Wir haben unsere Prüfung in Übereinstimmung mit den gesetzlichen Vorschriften (Gemeindegesezt (GG), 131.1, und Gemeindeverordnung (VGG), 131.11) und den Schweizer Prüfungsstandards vorgenommen. Nach diesen Standards haben wir die Prüfung so zu planen und durchzuführen, dass wir hinreichende Sicherheit gewinnen, ob die Jahresrechnung frei von wesentlichen falschen Angaben ist.

Eine Prüfung beinhaltet die Durchführung von Prüfungshandlungen zur Erlangung von Prüfungsnachweisen für die in der Jahresrechnung enthaltenen Wertansätze und sonstigen Angaben. Die Auswahl der Prüfungshandlungen liegt im pflichtgemässen Ermessen des Prüfers. Dies schliesst eine Beurteilung der Risiken wesentlicher falscher Angaben in der Jahresrechnung als Folge von Verstössen oder Irrtümern ein. Bei der Beurteilung dieser Risiken berücksichtigt der Prüfer das interne Kontrollsystem, soweit es für die Aufstellung der Jahresrechnung von Bedeutung ist, um die den Umständen entsprechenden Prüfungshandlungen festzulegen, nicht aber um ein Prüfungsurteil über die Wirksamkeit des internen Kontrollsystems abzugeben. Die Prüfung umfasst zudem die Beurteilung der Angemessenheit der angewandten Rechnungslegungsmethoden, der Plausibilität der vorgenommenen Schätzungen sowie eine Würdigung der Gesamtdarstellung der Jahresrechnung. Wir sind der Auffassung, dass die von uns erlangten Prüfungsnachweise eine ausreichende und angemessene Grundlage für unser Prüfungsurteil bilden.

Prüfungsurteil

Nach unserer Beurteilung entspricht die Jahresrechnung für das am 31. Dezember 2020 abgeschlossene Rechnungsjahr den gesetzlichen Vorschriften (Gemeindegesezt (GG), 131.1, und Gemeindeverordnung (VGG), 131.11).



LUCIOREVISIONEN

prüft fachkundig und unabhängig den Finanzhaushalt
von Zürcher Gemeinden und Zweckverbänden

Tel. 044 444 35 55
Fax 044 444 35 35
www.luciorevisionen.ch

Lucio Revisionen GmbH
Schiffbaustrasse 2
8031 Zürich

Berichterstattung aufgrund weiterer gesetzlicher Vorschriften

Wir bestätigen, dass wir die gesetzlichen Anforderungen an die Fachkunde und den Leumund (§ 145 Gemeindegesetz (GG), 131.1) sowie die Unabhängigkeit (§ 146 Gemeindegesetz (GG), 131.1) erfüllen und keine mit unserer Unabhängigkeit nicht vereinbaren Sachverhalte vorliegen.

Wir empfehlen, die vorliegende Jahresrechnung zu genehmigen.

Zürich, 20. April 2021

Lucio Revisionen GmbH

Renzo Ferretti

Zugelassener Revisionsexperte

Susanne Scalia

Leitende Revisorin
Zugelassene Revisorin

Beilage

Jahresrechnung

Vollständigkeitserklärung

Der Finanzvorsteher und der Finanzsekretär bestätigen, dass

- die Jahresrechnung den geltenden gesetzlichen Vorschriften entspricht und frei von wesentlichen falschen Darstellungen ist;
- alle Geschäftsvorfälle in der vorliegenden Jahresrechnung (Bilanz, Erfolgsrechnung, Investitionsrechnungen, Geldflussrechnung und Anhang) erfasst sind;
- alle bilanzierungspflichtigen Vermögenswerte und Verpflichtungen in der Jahresrechnung berücksichtigt sind;
- allen bilanzierungspflichtigen Risiken und Wertebussen bei der Bewertung und Festsetzung der Wertberichtigungen und Rückstellungen genügend Rechnung getragen worden sind;
- alle Eventualverpflichtungen, Bürgschaften, Beteiligungsverhältnisse und weiteren wesentlichen Angaben im Anhang zur Jahresrechnung vollständig und richtig aufgeführt sind;
- alle zum Verständnis des Jahresergebnisses nötigen Informationen in den Kommentaren zur Jahresrechnung enthalten sind.

8353 Elgg, 03.03.2021
Schulgemeinde Elgg



Finanzvorstand
Thomas Heierli



Finanzsekretär
Florian Vonwiller

Jahresrechnung - Finanzbericht

Finanzierung

| Finanzierung | Rechnung | Budget |
|--|--------------------|--------------------|
| + Ertragsüberschuss | 0.00 | 0.00 |
| - Aufwandüberschuss | -375'543.28 | -292'014.00 |
| + Aufwand für Abschreibungen und Wertberichtigungen | 503'077.69 | 514'650.00 |
| - Ertrag aus Aufwertungen | 0.00 | 0.00 |
| + Einlagen in Fonds und Spezialfinanzierungen | 166.15 | 0.00 |
| - Entnahmen aus Fonds und Spezialfinanzierungen | 0.00 | -2'500.00 |
| + Einlagen in das Eigenkapital | 0.00 | 0.00 |
| - Entnahmen aus dem Eigenkapital | 0.00 | 0.00 |
| Selbstfinanzierung | 127'700.56 | 220'136.00 |
| ./. Nettoinvestitionen Verwaltungsvermögen | -347'911.01 | -830'000.00 |
| Finanzierungsüberschuss (+) / Finanzierungsfehlbetrag (-) | -220'210.45 | -609'864.00 |
| Selbstfinanzierungsgrad (in %) | 37% | 27% |

Selbstfinanzierung: Summe der selbst erwirtschafteten Mittel. Die Selbstfinanzierung ist vergleichbar mit der Kenngrösse des Cashflows. Im Vergleich zum Cashflow erfolgt die Berechnung der Selbstfinanzierung nach einer vereinfachten Methode.

Selbstfinanzierungsgrad: Anteil der Nettoinvestitionen, welche aus eigenen Mitteln finanziert werden können. Mittelfristig sollte der Selbstfinanzierungsgrad im Durchschnitt gegen 100 % sein. Bei einem Wert von über 100 % können die Investitionen vollständig eigenfinanziert werden. Ein Selbstfinanzierungsgrad unter 100 % führt zu einer Neuverschuldung.

Richtwerte
 > 100 % ideal
 80 - 100 % gut bis vertretbar
 50 - 80 % problematisch
 0 - 50 % ungenügend

Erfolgsrechnung

| Gestufter Erfolgsausweis | Rechnung 2020 | Budget 2020 | Rechnung 2019 |
|--|---|------------------------|--------------------------|
| 30 Personalaufwand | 1'828'730.61 | 1'757'750.00 | 1'734'667.96 |
| 31 Sach- und übriger Betriebsaufwand | 1'020'403.82 | 1'113'850.00 | 1'059'038.82 |
| 33 Abschreibungen Verwaltungsvermögen | 503'077.69 | 514'650.00 | 486'959.00 |
| 35 Einlagen in Fonds und Spezialfinanzierungen | 166.15 | 0.00 | 210.80 |
| 36 Transferaufwand | 4'746'086.70 | 4'647'900.00 | 4'797'933.40 |
| 37 Durchlaufende Beiträge | 0.00 | 0.00 | 0.00 |
| <i>Total betrieblicher Aufwand</i> | 8'098'464.97 | 8'034'150.00 | 8'078'809.98 |
| 40 Fiskalertrag | 4'885'762.95 | 4'893'500.00 | 5'023'148.00 |
| 41 Regalien und Konzessionen | 0.00 | 0.00 | 0.00 |
| 42 Entgelte | 72'442.05 | 76'900.00 | 78'860.20 |
| 43 Verschiedene Erträge | 0.00 | 0.00 | 0.00 |
| 45 Entnahmen aus Fonds und Spezialfinanzierungen | 0.00 | 2'500.00 | 3'850.40 |
| 46 Transferertrag | 2'636'993.80 | 2'637'236.00 | 3'147'391.05 |
| 47 Durchlaufende Beiträge | 0.00 | 0.00 | 0.00 |
| <i>Total betrieblicher Ertrag</i> | 7'595'198.80 | 7'610'136.00 | 8'253'249.65 |
| Ergebnis aus betrieblicher Tätigkeit | -503'266.17 | -424'014.00 | 174'439.67 |
| 34 Finanzaufwand | 18'301.24 | 36'000.00 | 28'950.43 |
| 44 Finanzertrag | 146'024.13 | 168'000.00 | 167'808.07 |
| Ergebnis aus Finanzierung | 127'722.89 | 132'000.00 | 138'857.64 |
| Operatives Ergebnis | -375'543.28 | -292'014.00 | 313'297.31 |
| 38 Ausserordentlicher Aufwand | 0.00 | 0.00 | 0.00 |
| 48 Ausserordentlicher Ertrag | 0.00 | 0.00 | 0.00 |
| Ausserordentliches Ergebnis | 0.00 | 0.00 | 0.00 |
| Gesamtergebnis Erfolgsrechnung | -375'543.28 | -292'014.00 | 313'297.31 |
| | Ertragsüberschuss (+) / Aufwandüberschuss (-) | | |
| 39 Interne Verrechnungen: Aufwand | 2'231.15 | 4'630.00 | 4'480.40 |
| 49 Interne Verrechnungen: Ertrag | 2'231.15 | 4'630.00 | 4'480.40 |
| Total Aufwand | 8'118'997.36 | 8'074'780.00 | 8'112'240.81 |
| Total Ertrag | 7'743'454.08 | 7'782'766.00 | 8'425'538.12 |

Investitionsrechnung Verwaltungsvermögen

| Investitionsrechnung VV, Sachgruppen | | Rechnung 2020 | Budget 2020 | Rechnung 2019 |
|--|---|--------------------------|------------------------|--------------------------|
| 50 | Sachanlagen | 347'911.01 | 830'000.00 | 335'837.40 |
| 51 | Investitionen auf Rechnung Dritter | 0.00 | 0.00 | 0.00 |
| 52 | Immaterielle Anlagen | 0.00 | 0.00 | 0.00 |
| 54 | Darlehen | 0.00 | 0.00 | 0.00 |
| 55 | Beteiligungen und Grundkapitalien | 0.00 | 0.00 | 0.00 |
| 56 | Eigene Investitionsbeiträge | 0.00 | 0.00 | 0.00 |
| 57 | Durchlaufende Investitionsbeiträge | 0.00 | 0.00 | 0.00 |
| Total Investitionsausgaben | | 347'911.01 | 830'000.00 | 335'837.40 |
| 60 | Übertragung von Sachanlagen in das Finanzvermögen | 0.00 | 0.00 | 0.00 |
| 61 | Rückerstattungen | 0.00 | 0.00 | 0.00 |
| 62 | Übertragung von immateriellen Anlagen in das Finanzvermögen | 0.00 | 0.00 | 0.00 |
| 63 | Investitionsbeiträge für eigene Rechnung | 0.00 | 0.00 | 40'800.00 |
| 64 | Rückzahlung von Darlehen | 0.00 | 0.00 | 0.00 |
| 65 | Übertragung von Beteiligungen in der Finanzvermögen | 0.00 | 0.00 | 0.00 |
| 66 | Rückzahlung eigener Investitionsbeiträge | 0.00 | 0.00 | 0.00 |
| 67 | Durchlaufende Investitionsbeiträge | 0.00 | 0.00 | 0.00 |
| Total Investitionseinnahmen | | 0.00 | 0.00 | 40'800.00 |
| Investitionen Verwaltungsvermögen | | | | |
| Total Investitionsausgaben | | 347'911.01 | 830'000.00 | 335'837.40 |
| Total Investitionseinnahmen | | 0.00 | 0.00 | 40'800.00 |
| Nettoinvestitionen Verwaltungsvermögen | | -347'911.01 | -830'000.00 | -295'037.40 |
| Nettoinvestitionen (-) / Einnahmenüberschuss (+) | | | | |

Investitionsrechnung Finanzvermögen

| Investitionsrechnung FV, Sachgruppen | | Rechnung 2020 | Budget 2020 | Rechnung 2019 |
|---|---|--------------------------|------------------------|--------------------------|
| 70 | Investitionen in Sachanlagen | 0.00 | 0.00 | 0.00 |
| 72 | Erwerbs- und Verkaufsnebenkosten von Sachanlagen | 0.00 | 0.00 | 0.00 |
| 75 | Übertragung von Sachanlagen aus dem Verwaltungsvermögen | 0.00 | 0.00 | 0.00 |
| 77 | Übertragung von realisierten Gewinnen aus Sachanlagen in die Erfolgsrechnung | 0.00 | 0.00 | 0.00 |
| Total Ausgaben | | 0.00 | 0.00 | 0.00 |
| 80 | Verkauf von Sachanlagen | 0.00 | 0.00 | 0.00 |
| 82 | Beiträge Dritter für Sachanlagen | 0.00 | 0.00 | 0.00 |
| 85 | Übertragung von Sachanlagen ins Verwaltungsvermögen | 0.00 | 0.00 | 0.00 |
| 87 | Übertragung von realisierten Verlusten aus Sachanlagen in die Erfolgsrechnung | 0.00 | 0.00 | 0.00 |
| Total Einnahmen | | 0.00 | 0.00 | 0.00 |
| Investitionen Finanzvermögen | | | | |
| Total Ausgaben | | 0.00 | 0.00 | 0.00 |
| Total Einnahmen | | 0.00 | 0.00 | 0.00 |
| Nettoinvestitionen Finanzvermögen | Ausgabenüberschuss (-) / Einnahmenüberschuss (+) | 0.00 | 0.00 | 0.00 |

Bilanz

| Aktiven | | 31.12.2019 | 31.12.2020 |
|----------------------------------|--|----------------------|----------------------|
| 100 | Flüssige Mittel und kurzfristige Geldanlagen | 53.15 | 761.15 |
| 101 | Forderungen | 1'072'164.88 | 957'672.50 |
| 102 | Kurzfristige Finanzanlagen | 0.00 | 0.00 |
| 104 | Aktive Rechnungsabgrenzungen | 2'758.70 | 7'961.05 |
| 106 | Vorräte und angefangene Arbeiten | 14'410.75 | 20'128.50 |
| | Umlaufvermögen | 1'089'387.48 | 986'523.20 |
| 107 | Finanzanlagen | 29'600.00 | 28'800.00 |
| 108 | Sachanlagen FV | 826'000.00 | 826'000.00 |
| | Anlagevermögen Finanzvermögen* | 855'600.00 | 854'800.00 |
| Total Finanzvermögen | | 1'944'987.48 | 1'841'323.20 |
| 140 | Sachanlagen VV | 9'157'959.60 | 9'002'792.92 |
| 142 | Immaterielle Anlagen | 0.00 | 0.00 |
| 144 | Darlehen | 0.00 | 0.00 |
| 145 | Beteiligungen, Grundkapitalien | 0.00 | 0.00 |
| 146 | Investitionsbeiträge | 0.00 | 0.00 |
| | Anlagevermögen Verwaltungsvermögen* | 9'157'959.60 | 9'002'792.92 |
| Total Verwaltungsvermögen | | 9'157'959.60 | 9'002'792.92 |
| Total Aktiven | | 11'102'947.08 | 10'844'116.12 |
| * Total Anlagevermögen | | 10'013'559.60 | 9'857'592.92 |

Bilanz

| Passiven | | 31.12.2019 | 31.12.2020 |
|-----------------|---|----------------------|----------------------|
| 200 | Laufende Verbindlichkeiten | 1'955'142.47 | 2'067'649.79 |
| 201 | Kurzfristige Finanzverbindlichkeiten | 0.00 | 0.00 |
| 204 | Passive Rechnungsabgrenzungen | 152'104.90 | 156'143.75 |
| 205 | Kurzfristige Rückstellungen | 0.00 | 0.00 |
| | Kurzfristiges Fremdkapital | 2'107'247.37 | 2'223'793.54 |
| 206 | Langfristige Finanzverbindlichkeiten | 0.00 | 0.00 |
| 208 | Langfristige Rückstellungen | 0.00 | 0.00 |
| 209 | Verbindlichkeiten gegenüber Fonds im Fremdkapital | 66'445.45 | 66'611.60 |
| | Langfristiges Fremdkapital | 66'445.45 | 66'611.60 |
| | Total Fremdkapital | 2'173'692.82 | 2'290'405.14 |
| 290 | Spezialfinanzierungen im Eigenkapital | 0.00 | 0.00 |
| 291 | Fonds im Eigenkapital | 0.00 | 0.00 |
| 292 | Rücklagen der Globalbudgetbereiche | 0.00 | 0.00 |
| 293 | Vorfinanzierungen | 0.00 | 0.00 |
| | Zweckgebundenes Eigenkapital | 0.00 | 0.00 |
| 294 | Finanzpolitische Reserve | 0.00 | 0.00 |
| 295 | Aufwertungsreserve (Einführung HRM2) | 0.00 | 0.00 |
| 296 | Neubewertungsreserve Finanzvermögen | 0.00 | 0.00 |
| 299 | Bilanzüberschuss/-fehlbetrag | 8'929'254.26 | 8'553'710.98 |
| | Zweckfreies Eigenkapital | 8'929'254.26 | 8'553'710.98 |
| | Total Eigenkapital | 8'929'254.26 | 8'553'710.98 |
| | Total Passiven | 11'102'947.08 | 10'844'116.12 |

Geldflussrechnung

| Geldflussrechnung - indirekte Methode | | Rechnung 2020 | Rechnung 2019 |
|--|--|--------------------------|--------------------------|
| | Jahresergebnis Erfolgsrechnung: Ertragsüberschuss (+), Aufwandüberschuss (-) | -375'543.28 | 313'297.31 |
| + | Abschreibungen Verwaltungsvermögen | 503'077.69 | 486'959.00 |
| +/- | Abnahme / Zunahme Forderungen | 125'086.73 | 128'305.50 |
| +/- | Abnahme / Zunahme Aktive Rechnungsabgrenzungen | -5'202.35 | 23'261.00 |
| +/- | Abnahme / Zunahme Vorräte und angefangene Arbeiten | -5'717.75 | 16'026.50 |
| +/- | Wertberichtigungen / Wertaufholungen Darlehen u. Beteiligungen VV | 0.00 | 0.00 |
| +/- | Wertberichtigungen / Marktwertanpassungen auf Finanzanlagen (nicht realisiert) | 800.00 | 400.00 |
| +/- | Verluste / Gewinne auf Finanzanlagen (realisiert) | 0.00 | 0.00 |
| +/- | Wertberichtigungen / Wertaufholungen Sachanlagen FV (nicht realisiert) | 0.00 | 0.00 |
| +/- | Verluste / Gewinne auf Sachanlagen FV (realisiert) | 0.00 | 0.00 |
| - | Nicht liquiditätswirksame Erwerbs- und Verkaufsnebenkosten FV | 0.00 | 0.00 |
| +/- | Zunahme / Abnahme Laufende Verbindlichkeiten | 204'007.29 | -191'309.11 |
| +/- | Zunahme / Abnahme Passive Rechnungsabgrenzungen | 4'038.85 | 45'399.90 |
| +/- | Bildung / Auflösung Rückstellungen der Erfolgsrechnung | 0.00 | 0.00 |
| +/- | Einlagen / Entnahmen Fonds/Spezialfinanzierungen FK u. EK | 166.15 | -3'639.60 |
| +/- | Einlagen / Entnahmen Eigenkapital | 0.00 | 0.00 |
| - | Aktivierung Eigenleistungen | 0.00 | 0.00 |
| Geldfluss aus betrieblicher Tätigkeit (Cashflow) | | 450'713.33 | 818'700.50 |
| - | Investitionsausgaben Verwaltungsvermögen | -347'911.01 | -335'837.40 |
| + | Investitionseinnahmen Verwaltungsvermögen | 0.00 | 40'800.00 |
| = | Saldo der Investitionsrechnung (Nettoinvestitionen) | -347'911.01 | -295'037.40 |
| - | Übertragungen Verwaltungs- ins Finanzvermögen | 0.00 | 0.00 |
| + | Übertragungen Finanz- ins Verwaltungsvermögen | 0.00 | 0.00 |
| +/- | Abnahme / Zunahme Aktive Rechnungsabgrenzungen IR | 0.00 | 0.00 |
| +/- | Zunahme / Abnahme Passive Rechnungsabgrenzungen IR | 0.00 | 0.00 |
| +/- | Bildung / Auflösung Rückstellungen der Investitionsrechnung | 0.00 | 0.00 |
| - | Entnahmen aus Fonds | 0.00 | 0.00 |
| + | Aktiviere Eigenleistungen | 0.00 | 0.00 |
| Geldfluss aus Investitionstätigkeit ins Verwaltungsvermögen | | -347'911.01 | -295'037.40 |

Geldflussrechnung

| Geldflussrechnung - indirekte Methode | Rechnung 2020 | Rechnung 2019 |
|--|--------------------------|--------------------------|
| +/- Abnahme / Zunahme Finanzanlagen FV und derivative Finanzinstrumente | 800.00 | 400.00 |
| +/- Marktwertanpassungen / Wertberichtigungen auf Finanzanlagen (nicht realisiert) | -800.00 | -400.00 |
| +/- Gewinne / Verluste auf Finanzanlagen (realisiert) | 0.00 | 0.00 |
| +/- Abnahme / Zunahme Sachanlagen FV | 0.00 | 0.00 |
| +/- Wertaufholungen / Wertberichtigungen Sachanlagen FV (nicht realisiert) | 0.00 | 0.00 |
| +/- Gewinne / Verluste auf Sachanlagen FV (realisiert) | 0.00 | 0.00 |
| + Nicht liquiditätswirksame Erwerbs- und Verkaufsnebenkosten FV | 0.00 | 0.00 |
| + Übertragungen Verwaltungs- ins Finanzvermögen | 0.00 | 0.00 |
| - Übertragungen Finanz- ins Verwaltungsvermögen | 0.00 | 0.00 |
| Geldfluss aus Anlagentätigkeit ins Finanzvermögen | 0.00 | 0.00 |
| Geldfluss aus Investitions- und Anlagentätigkeit | -347'911.01 | -295'037.40 |
| +/- Zunahme / Abnahme Kurzfristige Finanzverbindlichkeiten | 0.00 | 0.00 |
| +/- Zunahme / Abnahme Langfristige Finanzverbindlichkeiten | 0.00 | 0.00 |
| +/- Abnahme / Zunahme Kontokorrente mit Dritten (Kontokorrentguthaben) | -10'594.35 | -4'028.35 |
| +/- Zunahme / Abnahme Kontokorrente mit Dritten (Kontokorrentschulden) | -91'499.97 | -520'050.25 |
| Geldfluss aus Finanzierungstätigkeit | -102'094.32 | -524'078.60 |
| Veränderung Flüssige Mittel und kurzfristige Geldanlagen | 708.00 | -415.50 |
| Stand Flüssige Mittel per 1.1. | 53.15 | 468.65 |
| Stand Flüssige Mittel per 31.12. | 761.15 | 53.15 |
| Zunahme (+) / Abnahme (-) Flüssige Mittel und kurzfristige Geldanlagen | 708.00 | -415.50 |

Anhang

Grundlagen und Grundsätze der Rechnungslegung

Angewandtes Regelwerk

Rechtliche Grundlagen

Die vorliegende Jahresrechnung beruht auf dem Gemeindegesetz vom 20. April 2015 (GG; LS 131.1), der Gemeindeverordnung vom 29. Juni 2016 (VGG, LS 131.11) und dem Handbuch über den Finanzhaushalt der Zürcher Gemeinden.

Regelwerk

Die Rechnungslegung orientiert sich an den Standards des Harmonisierten Rechnungslegungsmodell 2 für die Kantone und Gemeinden (HRM2).

Rechnungslegungs-, Bilanzierungs- und Bewertungsgrundsätze

Rechnungslegungsgrundsätze

Die Rechnungslegung soll die Vermögens-, Finanz- und Ertragslage den tatsächlichen Verhältnissen entsprechend darstellen („True and Fair View“-Prinzip) und richtet sich nach den Grundsätzen der Verständlichkeit, der Wesentlichkeit, der Zuverlässigkeit, der Vergleichbarkeit, der Fortführung, der Stetigkeit, der Periodenabgrenzung und der Bruttodarstellung. In Abweichung vom Prinzip der Bruttodarstellung sind Aufwandminderungsbuchungen beim Personalaufwand zulässig. Der **Ressourcenausgleich** ist von der Periodenabgrenzung ausgenommen. Er **wird gemäss § 119 Abs. 2 GG nicht zeitlich abgegrenzt** (Präsidialbeschluss Nr. 4.1 vom 21.08.2019).

Die Buchführung richtet sich nach den Grundsätzen der Vollständigkeit, der Richtigkeit, der Rechzeitigkeit und der Nachprüfbarkeit.

Bilanzierungsgrundsätze

Vermögenswerte werden bilanziert, wenn sie einen künftigen wirtschaftlichen Nutzen hervorbringen oder ihre Nutzung zur Erfüllung öffentlicher Aufgaben vorgesehen ist und ihr Wert verlässlich ermittelt werden kann. Verpflichtungen werden bilanziert, wenn deren Ursprung in einem Ereignis der Vergangenheit liegt, ihre Erfüllung sicher oder wahrscheinlich zu einem Mittelabfluss führen wird und ihr Wert verlässlich ermittelt werden kann.

Die Vermögenswerte werden in Finanz- und Verwaltungsvermögen gegliedert. Das Finanzvermögen besteht aus jenen Vermögenswerten, die ohne Beeinträchtigung der öffentlichen Aufgabenerfüllung veräussert werden können. Das Verwaltungsvermögen umfasst jene Vermögenswerte, die unmittelbar der öffentlichen Aufgabenerfüllung dienen. Verpflichtungen gegenüber Sonderrechnungen werden dem Fremdkapital zugerechnet.

Anhang

Vermögenswerte des Verwaltungsvermögens mit mehrjähriger Nutzungsdauer werden aktiviert, sofern ihr Anschaffungswert über der **Aktivierungsgrenze von CHF 25'000.00** liegt (Beschluss GSP Nr. 94.2 vom 15.05.2018). Für Grundstücke, Investitionsbeiträge, Darlehen und Beteiligungen kommt keine Aktivierungsgrenze zur Anwendung. Positionen des Finanzvermögens werden ungeachtet der Aktivierungsgrenze bilanziert. Bei den Verpflichtungen kommt die **Wesentlichkeitsgrenze von CHF 25'000.00** nur bei den Rückstellungen zur Anwendung. Alle übrigen Positionen der Verbindlichkeiten im Fremdkapital werden unabhängig der Wesentlichkeitsgrenze bilanziert.

Beim Übergang zum HRM2 wurde eine **Neubewertung des Verwaltungsvermögens** gemäss § 179 Abs. 1 lit. c. GG vorgenommen (Beschluss GV vom 19.06.2018).

Die Steuererträge werden nach dem Soll-Prinzip abgegrenzt. Das heisst, dass Ende Jahr alle Steuerguthaben für das betreffende Jahr verbucht sind, für die Rechnungen ausgestellt wurden. Das Soll-Prinzip entspricht nicht vollumfänglich dem Ansatz der periodengerechten Verbuchung, da keine Schätzungen zur Differenz der definitiv geschuldeten Steuern getätigt werden.

Bewertungsgrundsätze

Positionen des Finanzvermögens werden zum Verkehrswert bilanziert. Das Grundeigentum im Finanzvermögen wird in einer Legislaturperiode mindestens einmal neu bewertet. **Die letzte Bewertung des Grundeigentums im Finanzvermögen fand per 01.01.2019 statt.**

Positionen des Verwaltungsvermögens werden zum Anschaffungswert abzüglich der Abschreibungen bilanziert. Erhaltene Investitionsbeiträge werden mit den Investitionsausgaben verrechnet (Aktivierung der Nettoinvestitionen). Die Positionen des VV, die durch Nutzung einem Wertverzehr unterliegen, werden planmässig nach Anlagekategorie über die festgelegte Nutzungsdauer abgeschrieben. Das Verwaltungsvermögen wird jährlich auf dauernde Wertminderungen geprüft. Ist eine dauernde Wertminderung absehbar, wird der bilanzierte Wert berichtigt.

Positionen des Fremdkapitals und des Eigenkapitals werden grundsätzlich zu Nominalwerten bilanziert.

Interne Zinsen

Der Zinssatz für die internen Verzinsungen gemäss § 36 VGG beträgt gemäss Beschluss GSP Nr. 98.1 vom 12.04.2011 / Nr. 31.1 vom 01.11.2011 0.25 %. Verzinst wird der Wert Anfang Jahr.

Verzinst werden

- a) die Verpflichtungen der Gemeinde gegenüber Sonderrechnungen,
- b) die Liegenschaften des Finanzvermögens

Die freiwillige Verzinsung der Kontokorrente mit den Gütern, derzeit Politische Gemeinde Elgg und der Sekundarschule Elgg erfolgt nach den Grundsätzen der kaufmännischen Zinsberechnung.

Anhang

Organisationseinheiten

Nicht in der Gemeinderechnung konsolidiert

Die Beteiligungen im Verwaltungsvermögen umfassen Organisationen des öffentlichen Rechts (selbständige öffentlich-rechtliche Anstalt oder Zweckverband) oder des Privatrechts (beispielsweise AG, Stiftung, Verein), welche öffentliche Aufgaben erfüllen. Die Gemeinde ist als Mitglied oder Eigentümerin an diesen Organisationen beteiligt. Diese Organisationen werden nicht in die Gemeinderechnung konsolidiert, sondern werden im Beteiligungsspiegel ausgewiesen.

Folgende Organisationen, an denen die Gemeinde zu mehr als 50 % beteiligt ist und damit einen beherrschenden Einfluss ausüben kann, werden in der Jahresrechnung nicht erfasst:

- keine

Der Beteiligungsspiegel enthält weiterführende Informationen.

Anhang

Finanzinformationen

Ausgewählte Positionen des Finanzvermögens

| Konto | Bezeichnung | Buchwert 31.12.2019 | Veränderung im Rechnungsjahr | Buchwert 31.12.2020 |
|-------------|---|-------------------------------|---------------------------------|------------------------|
| 1010 | Forderungen aus Lieferungen und Leistungen gegenüber Dritten | 14'623.20 | 5'888.45 | 20'511.65 |
| | - aus laufendem Rechnungsjahr | 0.00 | 20'021.65 | 20'021.65 |
| | - aus früheren Jahren | 14'623.20 | -14'133.20 | 490.00 |
| 1012 | Steuerforderungen | 1'051'341.78 | -131'155.18 | 920'186.60 |
| | - Steuern aus dem Rechnungsjahr | 0.00 | 768'054.30 | 768'054.30 |
| | - Steuern aus früheren Jahren 2019 | 764'892.45 | -764'892.45 | 0.00 |
| | - Steuern aus früheren Jahren 2018 | 135'221.89 | -73'691.13 | 61'530.76 |
| | - Steuern aus früheren Jahren 2016 | 58'364.14 | 1'888.27 | 60'252.41 |
| | - Steuern aus früheren Jahren 2015 | 35'459.03 | -16'385.31 | 19'073.72 |
| | - Steuern aus früheren Jahren 2014 | 36'202.39 | -36'189.49 | 12.90 |
| | - Steuern aus früheren Jahren 2013 | 19'447.55 | -19'447.55 | 0.00 |
| | - Steuern aus früheren Jahren 2011 | 0.00 | 60.56 | 60.56 |
| | - Nachsteuern | 1'754.33 | 9'447.62 | 11'201.95 |
| 1070 | Aktien und Anteilsscheine | 29'600.00 | -800.00 | 28'800.00 |
| | 40 Namenaktien Zürcher Landbank Elgg | nom./Stk. 100.00 29'600.00 | -800.00 | 28'800.00 |

Anhang

Eventualforderungen

| Schuldner | Art der Forderung | Kataster-Nr. | Sicherstellung | Forderung Betrag |
|-----------|-------------------|--------------|----------------|---------------------|
|-----------|-------------------|--------------|----------------|---------------------|

Es bestehen keine Eventualforderungen.

Anhang

Anlagenspiegel - Finanzvermögen

| Sachanlagen FV | | Buchwert 31.12.2019 | Zugänge (+) | Abgänge (-) | Verkehrswert- anpassung (+/-) | Umgliederungen (+/-) | Buchwert 31.12.2020 |
|--------------------------|----------------------------|------------------------|-------------|-------------|----------------------------------|-------------------------|------------------------|
| 1080.0 | Grundstücke | 0.00 | 0.00 | 0.00 | 0.00 | 0.00 | 0.00 |
| 1080.1 | Grundstücke mit Baurechten | 0.00 | 0.00 | 0.00 | 0.00 | 0.00 | 0.00 |
| 1084.0 | Gebäude | 826'000.00 | 0.00 | 0.00 | 0.00 | 0.00 | 826'000.00 |
| 1084.1 | Grundeigentumsanteile | 0.00 | 0.00 | 0.00 | 0.00 | 0.00 | 0.00 |
| 1086.0 | Mobilien | 0.00 | 0.00 | 0.00 | 0.00 | 0.00 | 0.00 |
| 1087.0 | Anlagen im Bau | 0.00 | 0.00 | 0.00 | 0.00 | 0.00 | 0.00 |
| 1089.0 | Übrige Sachanlagen | 0.00 | 0.00 | 0.00 | 0.00 | 0.00 | 0.00 |
| Total Sachanlagen | | 826'000.00 | 0.00 | 0.00 | 0.00 | 0.00 | 826'000.00 |

Anhang

Anlagenspiegel - Verwaltungsvermögen

| Gesamthaushalt | Anschaffungswerte | | | | Kumulierte Abschreibungen | | | | | | Buchwert 31.12.2020 | |
|-----------------------------------|--|----------------------------|---------------------------|---------------------|---------------------------|----------------------|------------------------------|-------------|---------------------------|---------------------|------------------------|---------------------|
| | Stand 31.12.2019 | Zugänge (+) Abgänge (-) | Umglieder- ungen (+/-) | Stand 31.12.2020 | Stand 31.12.2019 | Planm. Abschreib. | Ausserplanm. Abschr. / WB | Abgänge (+) | Umglieder- ungen (+/-) | Stand 31.12.2020 | | |
| Sachanlagen VV | | | | | | | | | | | | |
| 1400 | Grundstücke | 6'900.00 | 0.00 | 0.00 | 6'900.00 | 0.00 | 0.00 | 0.00 | 0.00 | 0.00 | 0.00 | 6'900.00 |
| 1401 | Strassen / Verkehrswege | 0.00 | 0.00 | 0.00 | 0.00 | 0.00 | 0.00 | 0.00 | 0.00 | 0.00 | 0.00 | 0.00 |
| 1402 | Wasserbau | 0.00 | 0.00 | 0.00 | 0.00 | 0.00 | 0.00 | 0.00 | 0.00 | 0.00 | 0.00 | 0.00 |
| 1403 | Übrige Tiefbauten | 718'062.55 | 0.00 | 36'500.00 | 754'562.55 | -381'019.57 | -25'151.69 | 0.00 | 0.00 | 0.00 | -406'171.26 | 348'391.29 |
| 1404 | Hochbauten | 16'492'598.97 | 0.00 | 233'211.94 | 16'725'810.91 | -7'912'643.43 | -448'384.00 | 0.00 | 0.00 | 0.00 | -8'361'027.43 | 8'364'783.48 |
| 1405 | Waldungen | 0.00 | 0.00 | 0.00 | 0.00 | 0.00 | 0.00 | 0.00 | 0.00 | 0.00 | 0.00 | 0.00 |
| 1406 | Mobilien VV | 280'498.35 | 0.00 | 43'948.10 | 324'446.45 | -205'978.67 | -29'542.00 | 0.00 | 0.00 | 0.00 | -235'520.67 | 88'925.78 |
| 1407 | Anlagen im Bau VV | 159'541.40 | 347'911.01 | -313'660.04 | 193'792.37 | 0.00 | 0.00 | 0.00 | 0.00 | 0.00 | 0.00 | 193'792.37 |
| 1409 | Übrige Sachanlagen | 0.00 | 0.00 | 0.00 | 0.00 | 0.00 | 0.00 | 0.00 | 0.00 | 0.00 | 0.00 | 0.00 |
| Total Sachanlagen | | 17'657'601.27 | 347'911.01 | 0.00 | 18'005'512.28 | -8'499'641.67 | -503'077.69 | 0.00 | 0.00 | 0.00 | -9'002'719.36 | 9'002'792.92 |
| Immaterielle Anlagen | | | | | | | | | | | | |
| 1420 | Software | 0.00 | 0.00 | 0.00 | 0.00 | 0.00 | 0.00 | 0.00 | 0.00 | 0.00 | 0.00 | 0.00 |
| 1421 | Lizenzen, Nutzungsrechte, Markenrechte | 0.00 | 0.00 | 0.00 | 0.00 | 0.00 | 0.00 | 0.00 | 0.00 | 0.00 | 0.00 | 0.00 |
| 1427 | Immaterielle Anlagen in Realisierung | 0.00 | 0.00 | 0.00 | 0.00 | 0.00 | 0.00 | 0.00 | 0.00 | 0.00 | 0.00 | 0.00 |
| 1429 | Übrige immaterielle Anlagen | 0.00 | 0.00 | 0.00 | 0.00 | 0.00 | 0.00 | 0.00 | 0.00 | 0.00 | 0.00 | 0.00 |
| Total Immaterielle Anlagen | | 0.00 | 0.00 | 0.00 | 0.00 | 0.00 | 0.00 | 0.00 | 0.00 | 0.00 | 0.00 | 0.00 |
| Darlehen | | | | | | | | | | | | |
| 1440 | Bund | 0.00 | 0.00 | 0.00 | 0.00 | 0.00 | 0.00 | 0.00 | 0.00 | 0.00 | 0.00 | 0.00 |
| 1441 | Kantone | 0.00 | 0.00 | 0.00 | 0.00 | 0.00 | 0.00 | 0.00 | 0.00 | 0.00 | 0.00 | 0.00 |
| 1442 | Gemeinden, Zweckverbände | 0.00 | 0.00 | 0.00 | 0.00 | 0.00 | 0.00 | 0.00 | 0.00 | 0.00 | 0.00 | 0.00 |
| 1443 | Öffentliche Sozialversicherungen | 0.00 | 0.00 | 0.00 | 0.00 | 0.00 | 0.00 | 0.00 | 0.00 | 0.00 | 0.00 | 0.00 |
| 1444 | Öffentliche Unternehmungen | 0.00 | 0.00 | 0.00 | 0.00 | 0.00 | 0.00 | 0.00 | 0.00 | 0.00 | 0.00 | 0.00 |
| 1445 | Private Unternehmungen | 0.00 | 0.00 | 0.00 | 0.00 | 0.00 | 0.00 | 0.00 | 0.00 | 0.00 | 0.00 | 0.00 |
| 1446 | Private Organisationen o. Erwerbszweck | 0.00 | 0.00 | 0.00 | 0.00 | 0.00 | 0.00 | 0.00 | 0.00 | 0.00 | 0.00 | 0.00 |
| 1447 | Private Haushalte | 0.00 | 0.00 | 0.00 | 0.00 | 0.00 | 0.00 | 0.00 | 0.00 | 0.00 | 0.00 | 0.00 |
| 1448 | Ausland | 0.00 | 0.00 | 0.00 | 0.00 | 0.00 | 0.00 | 0.00 | 0.00 | 0.00 | 0.00 | 0.00 |
| Total Darlehen | | 0.00 | 0.00 | 0.00 | 0.00 | 0.00 | 0.00 | 0.00 | 0.00 | 0.00 | 0.00 | 0.00 |

Anhang

Anlagenspiegel - Verwaltungsvermögen

| Gesamthaushalt | Anschaffungswerte | | | | Kumulierte Abschreibungen | | | | | | Buchwert 31.12.2020 | |
|---------------------------------------|--|----------------------------|------------------------------|---------------------|---------------------------|----------------------|------------------------------|-------------|------------------------------|---------------------|------------------------|---------------------|
| | Stand 31.12.2019 | Zugänge (+) Abgänge (-) | Umglie- derungen (+/-) | Stand 31.12.2020 | Stand 31.12.2019 | Planm. Abschreib. | Ausserplanm. Abschr. / WB | Abgänge (+) | Umglie- derungen (+/-) | Stand 31.12.2020 | | |
| Beteiligungen, Grundkapitalien | | | | | | | | | | | | |
| 1450 | Bund | 0.00 | 0.00 | 0.00 | 0.00 | 0.00 | 0.00 | 0.00 | 0.00 | 0.00 | 0.00 | 0.00 |
| 1451 | Kantone | 0.00 | 0.00 | 0.00 | 0.00 | 0.00 | 0.00 | 0.00 | 0.00 | 0.00 | 0.00 | 0.00 |
| 1452 | Gemeinden, Zweckverbände | 0.00 | 0.00 | 0.00 | 0.00 | 0.00 | 0.00 | 0.00 | 0.00 | 0.00 | 0.00 | 0.00 |
| 1453 | Öffentliche Sozialversicherungen | 0.00 | 0.00 | 0.00 | 0.00 | 0.00 | 0.00 | 0.00 | 0.00 | 0.00 | 0.00 | 0.00 |
| 1454 | Öffentliche Unternehmungen | 0.00 | 0.00 | 0.00 | 0.00 | 0.00 | 0.00 | 0.00 | 0.00 | 0.00 | 0.00 | 0.00 |
| 1455 | Private Unternehmungen | 0.00 | 0.00 | 0.00 | 0.00 | 0.00 | 0.00 | 0.00 | 0.00 | 0.00 | 0.00 | 0.00 |
| 1456 | Private Organisationen o. Erwerbszweck | 0.00 | 0.00 | 0.00 | 0.00 | 0.00 | 0.00 | 0.00 | 0.00 | 0.00 | 0.00 | 0.00 |
| 1457 | Private Haushalte | 0.00 | 0.00 | 0.00 | 0.00 | 0.00 | 0.00 | 0.00 | 0.00 | 0.00 | 0.00 | 0.00 |
| 1458 | Ausland | 0.00 | 0.00 | 0.00 | 0.00 | 0.00 | 0.00 | 0.00 | 0.00 | 0.00 | 0.00 | 0.00 |
| Total Beteiligungen | | 0.00 | 0.00 | 0.00 | 0.00 | 0.00 | 0.00 | 0.00 | 0.00 | 0.00 | 0.00 | 0.00 |
| Investitionsbeiträge | | | | | | | | | | | | |
| 1460 | Bund | 0.00 | 0.00 | 0.00 | 0.00 | 0.00 | 0.00 | 0.00 | 0.00 | 0.00 | 0.00 | 0.00 |
| 1461 | Kantone | 0.00 | 0.00 | 0.00 | 0.00 | 0.00 | 0.00 | 0.00 | 0.00 | 0.00 | 0.00 | 0.00 |
| 1462 | Gemeinden, Zweckverbände | 0.00 | 0.00 | 0.00 | 0.00 | 0.00 | 0.00 | 0.00 | 0.00 | 0.00 | 0.00 | 0.00 |
| 1463 | Öffentliche Sozialversicherungen | 0.00 | 0.00 | 0.00 | 0.00 | 0.00 | 0.00 | 0.00 | 0.00 | 0.00 | 0.00 | 0.00 |
| 1464 | Öffentliche Unternehmungen | 0.00 | 0.00 | 0.00 | 0.00 | 0.00 | 0.00 | 0.00 | 0.00 | 0.00 | 0.00 | 0.00 |
| 1465 | Private Unternehmungen | 0.00 | 0.00 | 0.00 | 0.00 | 0.00 | 0.00 | 0.00 | 0.00 | 0.00 | 0.00 | 0.00 |
| 1466 | Private Organisationen o. Erwerbszweck | 0.00 | 0.00 | 0.00 | 0.00 | 0.00 | 0.00 | 0.00 | 0.00 | 0.00 | 0.00 | 0.00 |
| 1467 | Private Haushalte | 0.00 | 0.00 | 0.00 | 0.00 | 0.00 | 0.00 | 0.00 | 0.00 | 0.00 | 0.00 | 0.00 |
| 1468 | Ausland | 0.00 | 0.00 | 0.00 | 0.00 | 0.00 | 0.00 | 0.00 | 0.00 | 0.00 | 0.00 | 0.00 |
| Total Investitionsbeiträge | | 0.00 | 0.00 | 0.00 | 0.00 | 0.00 | 0.00 | 0.00 | 0.00 | 0.00 | 0.00 | 0.00 |
| Total Verwaltungsvermögen | | 17'657'601.27 | 347'911.01 | 0.00 | 18'005'512.28 | -8'499'641.67 | -503'077.69 | 0.00 | 0.00 | 0.00 | -9'002'719.36 | 9'002'792.92 |

Anhang

Beteiligungsspiegel

| Name Sitz | Rechtsform | Rechnungs- legungs- norm | Funktion | Tätigkeits- gebiet | Nominalka- pital (100%) | Eigentums- anteil | Stimmanteil Exekutive | Stimmanteil Legislative | Spezifische Risiken | Anschaff- ungswert | Buchwert 31.12.2020 |
|--|--------------------|--------------------------------|----------|----------------------------|----------------------------|----------------------|--------------------------|----------------------------|------------------------|-----------------------|--------------------------------|
| Bilanzierte Beteiligungen im Finanzvermögen | | | | | | | | | | | |
| Zürcher Landbank AG, Elgg | Aktiengesellschaft | OR / FINMA | | Betrieb einer Regionalbank | 5'000'000 | 4'000 | 0.00% | 0.10% | keine | 4'000 | 28'800.00 |
| Total Beteiligungen im Finanzvermögen | | | | | | | | | | | 28'800.00 |

Nicht bilanzierte Beteiligungen und Verträge

| | | | | | | | | | | | |
|---|-----------------------------|------|--|---|-----|-----|-------|-------|---|-----|-------------|
| Jugendmusikschule Winterthur und Umgebung, Winterthur | Verein | OR | | Erteilung einer fundierten und vielseitigen musikalischen Ausbildung | --- | --- | 0.00% | --- | keine | --- | 0.00 |
| KiTa Rumpelchischtä GmbH, Winterthur | GmbH | OR | | Betrieb von Kindertagesstätten | --- | --- | 0.00% | --- | jährliche Beiträge gemäss Leistungsvereinbarungen | --- | 0.00 |
| Schulpsychologischer Dienst Winterthur-Land, Turbenthal | Zweckverband | HRM2 | | Schulpsychologische und psychomotorische Grundversorgung | --- | --- | 0.00% | 4.17% | Austritt von Verbandsgemeinden mit Kostenfolgen | --- | 0.00 |
| Sekundarschule Elgg | Leistungsvertrag | HRM2 | | Nutzung der Schulsozialarbeit | --- | --- | --- | --- | keine | --- | 0.00 |
| Politische Gemeinde Elgg | Vereinbarung | HRM2 | | Berechnung Anspruch auf Betreuungsgutscheine für Hortkinder | --- | --- | --- | --- | keine | --- | 0.00 |
| Heilpädagogische Schule Turbenthal (HAST) | Zusammenarbeits- vertrag | HRM2 | | Aufnahme geistig-/und/ oder mehrfach behinderter Schüler und Schülerinnen | --- | --- | --- | --- | keine | --- | 0.00 |

Anhang

Gewährleistungsspiegel / Eventualverbindlichkeiten

| Name Sitz | Art der Verpflichtung | Kataster-Nr. | Eigentümer, wesentl. Miteigentümer | Spezifische zus. Angaben | Zahlungsströme im Rechnungsjahr |
|---|---|--------------|---------------------------------------|-----------------------------|------------------------------------|
| Eventualverbindlichkeiten (Bürgschaften, Garantieverpflichtungen, Defizitgarantien etc.) | | | | | |
| BVK, Personalvorsorge des Kantons Zürich, Zürich | Keine Nachschusspflicht im Falle der Auflösung des Anschlussvertrages an die BVK, da Deckungsgrad per 31.12. bei 105.2 % liegt. | | | | 236'377.25 |
| Weitere Verpflichtungen (Altlasten, Konventionalstrafen) | | | | | |

Es bestehen keine weiteren Verpflichtungen

Anhang

Eigenkapitalnachweis

| Veränderungen | Stand 31.12.2019 | Umbuchung | Fonds | | Rücklagen | | Vorfinanzierungen | | Finanzpolitische Reserve | | Marktwertreserve Finanzinstrumente Veränderung | Jahresergebnis | | Stand 31.12.2020 |
|---|---------------------|-------------|-------------|-------------|-------------|-------------|-------------------|-------------|-----------------------------|-------------|--|----------------|--------------------|---------------------|
| | | | Einlage | Entnahme | Einlage | Entnahme | Einlage | Entnahme | Einlage | Entnahme | | Einlage | Entnahme | |
| 2910 Fonds im Eigenkapital | 0.00 | | 0.00 | 0.00 | | | | | | | | | | 0.00 |
| 2920 Rücklagen der Globalbudgetbereiche | 0.00 | | | | 0.00 | 0.00 | | | | | | | | 0.00 |
| 2930 Vorfinanzierungen | 0.00 | | | | | | 0.00 | 0.00 | | | | | | 0.00 |
| 2940 Finanzpolitische Reserve | 0.00 | | | | | | | | 0.00 | 0.00 | | | | 0.00 |
| 2961 Marktwertreserve auf Finanzinstrumenten | 0.00 | | | | | | | | | | 0.00 | | | 0.00 |
| 2990 Jahresergebnis | 313'297.31 | -313'297.31 | | | | | | | | | | 0.00 | -375'543.28 | -375'543.28 |
| 2999 Kumulierte Ergebnisse der Vorjahre | 8'615'956.95 | 313'297.31 | | | | | | | | | | | | 8'929'254.26 |
| Total | 8'929'254.26 | 0.00 | 0.00 | 0.00 | 0.00 | 0.00 | 0.00 | 0.00 | 0.00 | 0.00 | 0.00 | 0.00 | -375'543.28 | 8'553'710.98 |

Anhang

Sonderrechnungen

| | |
|--------------------|---------------------------|
| Art | Legat, Schenkung |
| Konto | 2092.04 |
| Bezeichnung | Schülerfonds |
| Zweck | Fond für Kultur und Sport |

Erfolgsrechnung 2020

| | | | | Aufwand | Ertrag |
|--|----------------|--|-----------|---------|---------------|
| Ertrag | Zinsertrag | Kapital | 42'371.25 | | |
| | | Zinssatz % (Verzinsung gemäss Beschluss) | 0.25% | | 105.95 |
| | Übrige Erträge | keine | | | 0.00 |
| Aufwand | | keine | | 0.00 | |
| Total Aufwand / Ertrag | | | | 0.00 | 105.95 |
| Ertragsüberschuss (+) / Aufwandüberschuss (-) | | | | | 105.95 |

Abschluss

| | | Vermögensveränderung |
|---|--|----------------------|
| Vermögen Anfang Rechnungsjahr | | 42'371.25 |
| Ertragsüberschuss (+) / Aufwandüberschuss (-) | | 105.95 |
| Vermögen Ende Rechnungsjahr | | 42'477.20 |

Bilanz per 31.12.2020

| | Aktiven | Passiven |
|-------------------------------------|------------------|------------------|
| Kapital | 42'477.20 | |
| Guthaben bei Politischer Gemeinde | 42'477.20 | |
| Aktivenüberschuss = Vermögen | | 42'477.20 |
| Total | 42'477.20 | 42'477.20 |

Anhang

Sonderrechnungen

| | |
|--------------------|--|
| Art | Legat, Schenkung |
| Konto | 2092.05 |
| Bezeichnung | Unterstützungsfonds für Schneesportlager |
| Zweck | Unterstützungsfonds für das Schneesportlager |

Erfolgsrechnung 2020

| | | | | Aufwand | Ertrag |
|--|----------------|--|-----------|---------|--------------|
| Ertrag | Zinsertrag | Kapital | 24'074.20 | | |
| | | Zinssatz % (Verzinsung gemäss Beschluss) | 0.25% | | 60.20 |
| | Übrige Erträge | keine | | | 0.00 |
| Aufwand | | keine | | 0.00 | |
| Total Aufwand / Ertrag | | | | 0.00 | 60.20 |
| Ertragsüberschuss (+) / Aufwandüberschuss (-) | | | | | 60.20 |

Abschluss

| | | Vermögensveränderung |
|---|--|----------------------|
| Vermögen Anfang Rechnungsjahr | | 24'074.20 |
| Ertragsüberschuss (+) / Aufwandüberschuss (-) | | 60.20 |
| Vermögen Ende Rechnungsjahr | | 24'134.40 |

Bilanz per 31.12.2020

| | Aktiven | Passiven |
|-------------------------------------|------------------|------------------|
| Kapital | 24'134.40 | |
| Guthaben bei Politischer Gemeinde | 24'134.40 | |
| | 0.00 | |
| Aktivenüberschuss = Vermögen | | 24'134.40 |
| Total | 24'134.40 | 24'134.40 |

Anhang

Haushaltsgleichgewicht

Ausgleich des Budgets

Regel: Der Gemeindesteuerfuss wird grundsätzlich so festgesetzt, dass die Erfolgsrechnung des Budgets ausgeglichen ist (§ 92 Abs. 1 GG).

| | | |
|---------------------------------------|---|--------------------|
| Jahresergebnis Erfolgsrechnung | Aufwandüberschuss (-) / Ertragsüberschuss (+) gemäss Budget | -292'014.00 |
| Jahresergebnis Erfolgsrechnung | Aufwandüberschuss (-) / Ertragsüberschuss (+) gemäss Jahresrechnung | -375'543.28 |

Zulässiger Aufwandüberschuss

Regel: Pro Jahr darf ein Aufwandüberschuss in der Höhe der budgetierten Abschreibungen auf dem Verwaltungsvermögen zuzüglich 3% des Steuerertrags budgetiert werden (§ 92 Abs. 2 GG).

Ist das Finanzvermögen grösser als das Fremdkapital [Nettovermögen], darf von Abs. 2 abgewichen und bis zur Höhe der Differenz ein Aufwandüberschuss budgetiert werden (§ 92 Abs. 3 GG).

Falls Einlagen in die Vorfinanzierungen (§ 90 Abs. 3 GG) oder in die Reserve (§ 123 Abs. 2 GG) budgetiert werden, darf im Budget kein Aufwandüberschuss resultieren.

Die Regelung ist für die Jahresrechnung nicht relevant.

Kennzahlen

Regel: Zur Beurteilung der Veränderung des Eigenkapitals, der Zinsbelastung und der Investitionen werden folgende Kennzahlen ausgewiesen (§ 94 GG).

Eigenkapitalquote

Die Eigenkapitalquote gibt Auskunft über die Kapitalstruktur der Schulgemeinde. Sie zeigt, zu welchem Anteil die Aktiven selber finanziert sind.

Ein höheres Eigenkapital bedeutet mehr Handlungsspielraum der Schulgemeinde und eine bessere Bonität gegenüber den Kreditgebern.

Richtwerte
 > 25 % genügend
 < 25 % ungenügend

| | | | | | | | | | | |
|------|-------------|------|------|------|------|------|------|------|------|----|
| 2019 | 2020 | 2021 | 2022 | 2023 | 2024 | 2025 | 2026 | 2027 | 2028 | ∅ |
| 81% | 79% | | | | | | | | | 0% |

Anhang

Haushaltsgleichgewicht

Zinsbelastungsquote

Die Zinsbelastungsquote informiert über das Verhältnis der Zinsen zum laufenden Ertrag. Sie zeigt, wie gut die Schulgemeinde ihre Verpflichtungen gegenüber den Kreditgebern erfüllen kann. Die Tragbarkeitsberechnung erfolgt zu einem durchschnittlichen Zinssatz von 5 %.

Richtwerte
< 5 % genügend
> 5 % ungenügend

| | | | | | | | | | | |
|-------|--------------|------|------|------|------|------|------|------|------|----|
| 2019 | 2020 | 2021 | 2022 | 2023 | 2024 | 2025 | 2026 | 2027 | 2028 | ∅ |
| -0.5% | -0.6% | | | | | | | | | 0% |

Investitionsanteil

Der Investitionsanteil zeigt das Ausmass der Investitionstätigkeit an. Er gibt an, welcher Anteil der gesamten Ausgaben einer Schulgemeinde für Investitionen in die Infrastruktur eingesetzt wird.

Richtwerte
> 10 % genügend
< 10 % ungenügend

| | | | | | | | | | | |
|------|-------------|------|------|------|------|------|------|------|------|----|
| 2019 | 2020 | 2021 | 2022 | 2023 | 2024 | 2025 | 2026 | 2027 | 2028 | ∅ |
| 4.2% | 4.4% | | | | | | | | | 0% |

Anhang

Finanzkennzahlen

| | Rechnung 2020 | Budget 2020 | Rechnung 2019 | Richtwerte |
|--|------------------|----------------|------------------|---|
| Anzahl Einwohner | 4'951 | 4'960 | 4'935 | |
| Steuerfuss | 43% | 43% | 43% | |
| Steuerkraft pro Einwohner (eigene Berechnung) | 2'287 | 2'285 | 2'359 | |
| Selbstfinanzierungsgrad | 37% | 27% | 270% | > 100 % ideal 80 - 100 % gut bis vertretbar 50 - 80 % problematisch < 50 % ungenügend |
| Anteil der Nettoinvestitionen, der aus eigenen Mitteln finanziert werden kann. | | | | |
| Zinsbelastungsanteil | -0.04% | 0.03% | 0.05% | 0 - 4 % gut 4 - 9 % genügend > 9 % schlecht |
| Anteil des laufenden Ertrags, welcher durch den Nettozinsaufwand gebunden ist. | | | | |
| Nettoverschuldungsquotient | 9% | n.v. | 5% | < 100 % gut 100 - 150 % genügend > 150 % schlecht |
| Anteil der direkten Steuern der natürlichen und juristischen Personen, der erforderlich wäre, um die Nettoschuld abzutragen. | | | | |
| Nettoschuld I pro Einwohnerin und Einwohner | 91 | n.v. | 46 | < 0 Fr. Nettovermögen 1 - 1'000 Fr. geringe Verschuldung 1'001 - 2'500 Fr. mittlere Verschuldung 2'501 - 5'000 Fr. hohe Verschuldung > 5'000 Fr. sehr hohe Verschuldung |
| Verschuldung pro Einwohnerin und Einwohner in Franken. | | | | |

Anhang

Kreditrechtliche Angaben

Verpflichtungskredite

| Kreditbeschluss | | | | | | | | Rechnung 2020 | | | | | | |
|-----------------|-------|--------------|------------|----------------------|---|-----------------------------|------------------------------|---------------|-----------|-----------------------------|------------------------------|-------------------------------|------------------|-------|
| Datum | Organ | Brutto Netto | Kredit Fr. | Konto ER Konto IR | Bezeichnung | Ausgaben kumuliert bis 2019 | Einnahmen kumuliert bis 2019 | Ausgaben | Einnahmen | Ausgaben kumuliert bis 2020 | Einnahmen kumuliert bis 2020 | Abweichung bewilligter Kredit | Abrechnung Datum | Organ |
| | | | | | abgerechnete Kredite | | | | | | | | | |
| | | | | | keine | 0.00 | 0.00 | 0.00 | 0.00 | 0.00 | 0.00 | - | | |
| | | | | | pendente Kredite | | | | | | | | | |
| 12.12.2019 | GV | B | 450'000 | 2170.5040.02 | Schulraumerweiterung im See | 137'541.40 | 0.00 | 50'435.87 | 0.00 | 187'977.27 | 0.00 | -262'022.73 | | |
| 22.09.2020 | GV | B | 205'000 | 2170.5040.06 | Ersatz Luftaufbereitungsgeräte und Steuerung im Hallenbad, Schulanlage im See | 0.00 | 0.00 | 187'555.75 | 0.00 | 187'555.75 | 0.00 | -17'444.25 | | |
| 06.12.2020 | GV | B | 85'000 | 2170.5030.06 | Neugestaltung des Pausenplatzes Schulhaus Hofstetten | 0.00 | 0.00 | 0.00 | 0.00 | 0.00 | 0.00 | -85'000.00 | | |

Jahresrechnung - Details zum Finanzbericht

Erfolgsrechnung

Erläuterungen zur Erfolgsrechnung

Kriterien für eine Abweichungsbegründung: Differenz mind. CHF 4'000.-- und mind. 20% Abweichung zum Budget (kumulative Erfüllung)

0

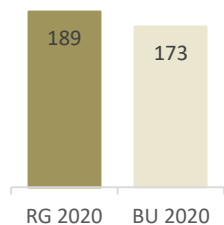

Behörden und Verwaltung

Kurz und bündig

Gesamtabweichung: 16'000

Keine Anmerkungen

2

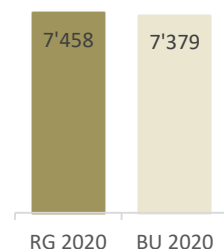

Bildung

Kurz und bündig

Gesamtabweichung: 78'951

- Höhere Lohnkosten für Klassenassistenten zur Entlastung grosser Klassen
- Höhere Lohnkosten bei Schulverwaltung, Schulleitung und Hauswartung aufgrund der ausserordentlichen Lage
- Rückerstattungen für Kindergarten-Lehrpersonen an den Kanton zu tief budgetiert (Berechnungsfehler)
- Höhere Ausgaben für den Unterhalt der Liegenschaften sowie für Reinigungs- und Hygiene-Material

| Konto | Bezeichnung | Rechnung 2020 | Budget 2020 | Differenz | |
|--------------|--|---------------|-------------|------------|--|
| 2110.3010.00 | Löhne des Verwaltungs- und Betriebspersonals | 10'031.00 | 5'000 | 5'031.00 | Mehraufwand für Schulwegbegleitung / Transport |
| 2110.3052.00 | AG-Beiträge an Pensionskassen | 17'068.20 | 12'900 | 4'168.20 | Mehr BVG-versichertes Personal als budgetiert |
| 2110.3611.00 | Entschädigungen an Kanton | 733'540.61 | 608'900 | 124'640.61 | Lohnkosten KiGa-Personal zu tief budgetiert |
| 2110.4612.00 | Entschädigungen von Gemeinden und Zweckverbänden | -40'942.35 | -25'500 | -15'442.35 | Höhere Beiträge Hagenbuch für KiGa-Kinder in Dickbuch |
| 2120.3010.00 | Löhne des Verwaltungs- und Betriebspersonals | 16'697.35 | 0 | 16'697.35 | Mehraufwand für Klassenassistenten |
| 2120.3090.00 | Aus- und Weiterbildung des Personals | 14'777.55 | 19'000 | -4'222.45 | Aufgrund der Schulschliessung ist eine Weiterbildung ausgefallen |
| 2120.3104.02 | Schulmaterial Handarbeit textil | 3'888.85 | 11'000 | -7'111.15 | Weniger Materialanschaffung wegen Distanzunterricht |
| 2120.3110.00 | Anschaffung Büromöbel und -geräte | 10'573.10 | 27'000 | -16'426.90 | Möbel für zusätzlicher Klassenraum wurde nicht realisiert |
| 2120.3133.00 | Informatik-Nutzungsaufwand | 12'845.95 | 31'000 | -18'154.05 | Unterhalt Software (Support) wird neu unter dem Konto 2120.315800 verbucht |

Erfolgsrechnung

Erläuterungen zur Erfolgsrechnung

| Konto | Bezeichnung | Rechnung 2020 | Budget 2020 | Differenz | |
|--------------|--|---------------|-------------|------------|--|
| 2120.3158.00 | Unterhalt immaterielle Anlagen (Unterhalt Software) | 21'087.85 | 0 | 21'087.85 | Anteil Budget auf Konto 2120.313300. Neu Aufteilung der wiederkehrenden Nutzungskosten und dem Unterhalt der Software (Support). |
| 2120.3171.00 | Exkursionen und Reisen | 2'592.80 | 15'400 | -12'807.20 | Klassenausflüge auf kantonale Weisung nicht durchgeführt |
| 2120.3171.01 | Klassenlager | 4'582.25 | 20'000 | -15'417.75 | Klassenlager auf kantonale Weisung nicht durchgeführt |
| 2120.3171.02 | Projekte, Projektwoche | 4'823.90 | 19'000 | -14'176.10 | Klassenübergreifende Anlässe auf kantonale Weisung nicht durchgeführt |
| 2120.4612.00 | Entschädigungen von Gemeinden und Zweckverbänden | 0.00 | -5'250 | 5'250.00 | Keine Erstattungen Primarschule (nur KiGa / Sonderschule) |
| 2170.3010.08 | Ferien und Überzeit | 4'193.25 | 0 | 4'193.25 | A.o. Auszahlung von Mehrstunden im Hausabwartzbereich |
| 2170.3052.00 | AG-Beiträge an Pensionskassen | 38'446.60 | 31'450 | 6'996.60 | Höhere BVG-Beiträge durch höhere Personalkosten |
| 2170.3101.00 | Betriebs-, Verbrauchsmaterial | 40'533.05 | 20'000 | 20'533.05 | Mehraufwand für Hygiene- und Reinigungsmaterial |
| 2170.3111.00 | Anschaffung Apparate, Maschinen, Geräte, Werkzeuge | 28'179.60 | 44'000 | -15'820.40 | Verzicht auf Teil der geplanten Ersatzanschaffungen |
| 2170.3130.00 | Dienstleistungen Dritter | 9'237.85 | 4'000 | 5'237.85 | Gesetzlich vorgeschriebene Radonmessung; Berichterstattung |
| 2170.3140.00 | Unterhalt Grundstücke | 6'018.80 | 15'000 | -8'981.20 | Aufteilung der Budgetierung auf die Konten 2170.314000 / 2170.314300 / 2170.314400 / 2170.315100 sind sehr schwierig, weshalb diese im total betrachtet werden müssen. |
| 2170.3143.00 | Unterhalt übrige Tiefbauten | 46'423.00 | 10'000 | 36'423.00 | Aufteilung der Budgetierung auf die Konten 2170.314000 / 2170.314300 / 2170.314400 / 2170.315100 sind sehr schwierig, weshalb diese im total betrachtet werden müssen. |
| 2170.3144.00 | Unterhalt Hochbauten, Gebäude | 69'717.13 | 85'000 | -15'282.87 | Aufteilung der Budgetierung auf die Konten 2170.314000 / 2170.314300 / 2170.314400 / 2170.315100 sind sehr schwierig, weshalb diese im total betrachtet werden müssen. |
| 2170.3144.03 | Unterhalt Lehrschwimmbecken | 25'800.60 | 13'000 | 12'800.60 | A.o. Reparaturen an Schwimmbadtechnik |
| 2170.3151.00 | Unterhalt Apparate, Maschinen, Geräte, Werkzeuge | 18'645.25 | 8'000 | 10'645.25 | Aufteilung der Budgetierung auf die Konten 2170.314000 / 2170.314300 / 2170.314400 / 2170.315100 sind sehr schwierig, weshalb diese im total betrachtet werden müssen. |
| 2170.3160.00 | Miete und Pacht Liegenschaften | 2'760.00 | 30'500 | -27'740.00 | Ein Provisorium (Container) wurde nicht realisiert. |
| 2170.3300.60 | Planmässige Abschreibungen Mobilien VV | 0.00 | 8'750 | -8'750.00 | Ersatzbeschaffung Präsentationshardware für Klassenzimmer wurde noch nicht vollständig umgesetzt |
| 2170.4260.00 | Rückerstattungen und Kostenbeteiligungen Dritter | -1'301.30 | -7'700 | 6'398.70 | Tiefere Rückerstattungen als budgetiert |
| 2170.4472.00 | Vergütung für Benützungen Liegenschaften VV | -24'232.00 | -40'000 | 15'768.00 | Tiefere Mieterträge wegen ausfallender Veranstaltungen |
| 2180.3635.08 | Beiträge an Tagesstrukturen | 8'942.20 | 40'000 | -31'057.80 | Weniger Betreuung bei Schulausfällen beansprucht |
| 2180.3635.09 | Beiträge an Kinderbetreuung Krippe | 10'602.50 | 5'000 | 5'602.50 | Mehr von der Schule indizierte Fremdbetreuung |
| 2190.3000.01 | Tag- und Sitzungsgelder an Behörden und Kommissionen | 19'922.50 | 37'000 | -17'077.50 | Weniger Sitzungen und Tagungen (Schulschliessung) |

Erfolgsrechnung

Erläuterungen zur Erfolgsrechnung

| Konto | Bezeichnung | Rechnung 2020 | Budget 2020 | Differenz | |
|--------------|--|---------------|-------------|------------|--|
| 2190.3010.00 | Löhne des Verwaltungs- und Betriebspersonals | 10'150.40 | 0 | 10'150.40 | Sonderaufwände Schulleitung, Schulverwaltung und Schulpflege Task Force Pandemie |
| 2190.3099.00 | Übriger Personalaufwand | 15'868.40 | 22'000 | -6'131.60 | Weniger Teamanlässe (Schulschliessung / Einschränkungen) |
| 2190.3132.00 | Honorare externe Berater, Gutachter, Fachexperten usw. | 6'306.80 | 0 | 6'306.80 | Externe Beratung für politische Geschäfte |
| 2191.3010.08 | Ferien und Überzeit | 6'812.15 | 0 | 6'812.15 | A.o. Auszahlung von Mehrstunden Schulverwaltung |
| 2191.3130.00 | Dienstleistungen Dritter | 5'663.81 | 22'000 | -16'336.19 | Aufwände teilweise auf Konto 2191.313200 verbucht |
| 2191.3132.00 | Honorare externe Berater, Gutachter, Fachexperten usw. | 28'009.00 | 5'000 | 23'009.00 | Beratungsleistungen politische Geschäfte und Rechtsfälle. Budget teilweise auf Konto 2191.313000 |
| 2192.3010.00 | Löhne des Verwaltungs- und Betriebspersonals | 21'864.90 | 16'950 | 4'914.90 | Mehraufwand für Löhne Schulbusfahrer |
| 2192.3612.07 | Entschädigung Schulpsych. Beratungsdienst | 92'861.35 | 116'200 | -23'338.65 | Anpassungen am Verteilschlüssel der Gemeinden |
| 2200.3010.00 | Löhne des Verwaltungs- und Betriebspersonals | 10'258.00 | 0 | 10'258.00 | Mehraufwand für Klassenassistenzen IF |
| 2200.3020.00 | Löhne der Lehrpersonen | 11'381.00 | 24'350 | -12'969.00 | Weniger kommunal angestellte LP integrierte Förderung |
| 2200.3130.37 | Schülertransportkosten | 32'066.40 | 51'300 | -19'233.60 | Wegfall Schülertransporte bei Distanzunterricht |
| 2200.4260.00 | Rückerstattungen und Kostenbeteiligungen Dritter | -16'447.60 | -5'000 | -11'447.60 | Höhere Elternbeiträge für externe Verpflegung Sonderschule |

Erfolgsrechnung

Erläuterungen zur Erfolgsrechnung

3

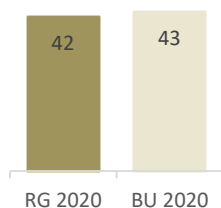

Kultur, Sport und Freizeit

Kurz und bündig

Gesamtabweichung: -1'407

Keine Anmerkungen.

| Konto | Bezeichnung | Rechnung 2020 | Budget 2020 | Differenz | |
|--------------|---------------------|---------------|-------------|-----------|---|
| 3210.3010.08 | Ferien und Überzeit | 5'172.85 | 0 | 5'172.85 | A.o. Auszahlung von Mehrstunden Bibliotheksteam |

4

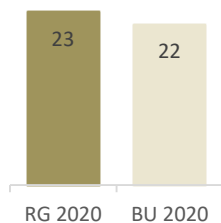

Gesundheit

Kurz und bündig

Gesamtabweichung: 1'736

Keine Anmerkungen.

Erfolgsrechnung

Erläuterungen zur Erfolgsrechnung

9

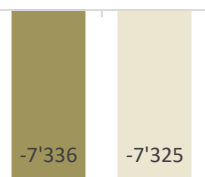

RG 2020 BU 2020

Finanzen und Steuern Kurz und bündig

Gesamtabweichung: -11'751

Keine Anmerkungen.

| Konto | Bezeichnung | Rechnung 2020 | Budget 2020 | Differenz | |
|--------------|---|---------------|-------------|------------|--|
| 9100.4000.20 | Nachsteuern Einkommenssteuern natürliche Personen | -11'088.16 | -16'800 | 5'711.84 | Es gab weniger Selbstanzeigen |
| 9100.4000.40 | Aktive Steuerauscheidungen Einkommensst. nat. Pers. | -64'227.90 | -35'600 | -28'627.90 | Unregelmässige Abrechnungen vom Kanton |
| 9100.4000.50 | Passive Steuerauscheidungen Einkommensst. nat. Pers. | 138'378.65 | 76'800 | 61'578.65 | Unregelmässige Abrechnungen vom Kanton |
| 9100.4001.20 | Nachsteuern Vermögenssteuern natürliche Personen | -987.09 | -8'200 | 7'212.91 | Es gab weniger Selbstanzeigen |
| 9100.4002.00 | Quellensteuern natürliche Personen | -67'287.05 | -128'000 | 60'712.95 | Die tieferen Quellensteuererträge sind auf die EDV-Umstellung beim Kanton und die dadurch verzögerte Verarbeitung der Fälle zurückzuführen |
| 9100.4010.10 | Gewinnsteuern juristische Personen früherer Jahre | -50'555.98 | -3'100 | -47'455.98 | Höhere Schlussrechnungen gegenüber den provisorischen Rechnungen |
| 9100.4010.40 | Aktive Steuerauscheidungen Gewinnsteuern juristische Personen | -22'164.15 | -12'800 | -9'364.15 | Unregelmässige Abrechnungen vom Kanton |
| 9100.4010.50 | Passive Steuerauscheidungen Gewinnsteuern juristische Personen | 97'041.80 | 21'400 | 75'641.80 | Unregelmässige Abrechnungen vom Kanton |
| 9100.4011.00 | Kapitalsteuern juristische Personen Rechnungsjahr | -37'311.11 | -31'000 | -6'311.11 | Höhere Schlussrechnungen gegenüber den provisorischen Rechnungen |
| 9100.4011.50 | Passive Steuerauscheidungen Kapitalsteuern juristische Personen | 17'540.05 | 2'900 | 14'640.05 | Unregelmässige Abrechnungen vom Kanton |
| 9610.3400.00 | Verzinsung laufende Verbindlichkeiten | 8'255.05 | 19'000 | -10'744.95 | Der Zinssatz für das Kontokorrent bei der Gemeinde Elgg wurde von 0.5% auf 0.25% reduziert |
| 9610.3499.10 | Vergütungszinsen auf ordentlichen Steuern | 6'047.24 | 15'000 | -8'952.76 | Die provisorischen Rechnungen wurden vermehrt zinsneutral beglichen (3 Raten: 30.06 / 30.09 / 31.12) |
| 9610.4401.10 | Zinsen auf ordentlichen Steuern | -11'112.18 | -17'000 | 5'887.82 | Die provisorischen Rechnungen wurden vermehrt zinsneutral beglichen (3 Raten: 30.06 / 30.09 / 31.12) |

Erfolgsrechnung

| Hauptaufgabenbereiche (Funktionale Gliederung) | | Rechnung 2020 | | Budget 2020 | | Rechnung 2019 | |
|--|--|---------------------------|----------------------------|---------------------|----------------------|---------------------------|----------------------------|
| | | Aufwand | Ertrag | Aufwand | Ertrag | Aufwand | Ertrag |
| 0 | Allgemeine Verwaltung Nettoergebnis | 189'400.30 | 0.00 189'400.30 | 173'400 | 0 173'400 | 193'836.75 | 0.00 193'836.75 |
| 2 | Bildung Nettoergebnis | 7'775'875.51 | 318'224.30 7'457'651.21 | 7'720'050 | 341'350 7'378'700 | 7'745'264.87 | 368'354.60 7'376'910.27 |
| 3 | Kultur, Sport und Freizeit Nettoergebnis | 92'278.18 | 50'710.00 41'568.18 | 95'050 | 52'075 42'975 | 99'077.05 | 55'320.20 43'756.85 |
| 4 | Gesundheit Nettoergebnis | 23'385.85 | 0.00 23'385.85 | 21'650 | 0 21'650 | 19'091.42 | 0.00 19'091.42 |
| 5 | Soziale Sicherheit Nettoergebnis | 0.00 | 0.00 | 0 | 0 | 469.80 | 0.00 469.80 |
| 9 | Finanzen und Steuern Nettoergebnis | 38'057.52 7'336'462.26 | 7'374'519.78 | 64'630 7'324'711 | 7'389'341 | 54'500.92 7'947'362.40 | 8'001'863.32 |
| Total Aufwand / Ertrag | | 8'118'997.36 | 7'743'454.08 | 8'074'780 | 7'782'766 | 8'112'240.81 | 8'425'538.12 |
| Ertragsüberschuss / Aufwandüberschuss | | | 375'543.28 | | 292'014 | 313'297.31 | |
| Total | | 8'118'997.36 | 8'118'997.36 | 8'074'780 | 8'074'780 | 8'425'538.12 | 8'425'538.12 |

Erfolgsrechnung

| Einzelkonten nach Funktionen | | Rechnung 2020 | | Budget 2020 | | Rechnung 2019 | |
|------------------------------|---|---------------------|---------------------|------------------|------------------|---------------------|---------------------|
| | | Aufwand | Ertrag | Aufwand | Ertrag | Aufwand | Ertrag |
| | Erfolgsrechnung | 8'118'997.36 | 8'118'997.36 | 8'074'780 | 8'074'780 | 8'425'538.12 | 8'425'538.12 |
| 0 | ALLGEMEINE VERWALTUNG | 189'400.30 | | 173'400 | | 193'836.75 | |
| | <i>Nettoergebnis</i> | | <i>189'400.30</i> | | <i>173'400</i> | | <i>193'836.75</i> |
| 0110 | Legislative | 6'638.90 | | 5'500 | | 9'762.20 | |
| | <i>Nettoergebnis</i> | | <i>6'638.90</i> | | <i>5'500</i> | | <i>9'762.20</i> |
| 3130.00 | Dienstleistungen Dritter | 500.00 | | 500 | | 500.00 | |
| 3132.00 | Honorare externe Berater, Gutachter, Fachexperten usw. | 6'138.90 | | 5'000 | | 9'262.20 | |
| 0210 | Finanz- und Steuerverwaltung | 182'761.40 | | 167'900 | | 184'074.55 | |
| | <i>Nettoergebnis</i> | | <i>182'761.40</i> | | <i>167'900</i> | | <i>184'074.55</i> |
| 3611.03 | Entschädigungen Steuerbezugskosten Kanton | 6'491.95 | | 4'000 | | 8'800.65 | |
| 3612.00 | Entschädigungen an Gemeinden und Zweckverbände | 43'000.00 | | 40'000 | | 45'750.00 | |
| 3612.10 | Entschädigungen Steuerbezugskosten Gemeinde | 133'269.45 | | 123'900 | | 129'523.90 | |
| 2 | BILDUNG | 7'775'875.51 | 318'224.30 | 7'720'050 | 341'350 | 7'745'264.87 | 368'354.60 |
| | <i>Nettoergebnis</i> | | <i>7'457'651.21</i> | | <i>7'378'700</i> | | <i>7'376'910.27</i> |
| 2110 | Kindergarten | 942'245.80 | 40'942.35 | 824'100 | 25'500 | 920'740.91 | 64'355.65 |
| | <i>Nettoergebnis</i> | | <i>901'303.45</i> | | <i>798'600</i> | | <i>856'385.26</i> |
| 3010.00 | Löhne des Verwaltungs- und Betriebspersonals | 10'031.00 | | 5'000 | | 5'746.05 | |
| 3020.00 | Löhne der Lehrpersonen | 145'647.25 | | 151'000 | | 125'611.85 | |
| 3020.09 | Erstattung von Lohn der Lehrpersonen | | | | | -1'837.50 | |
| 3042.00 | Verpflegungszulagen | 1'260.65 | | 1'650 | | 1'105.20 | |
| 3050.00 | AG-Beiträge AHV, IV, EO, ALV, Verwaltungskosten | 9'853.95 | | 9'200 | | 8'198.70 | |
| 3050.09 | Erstattung von AG-Beiträgen AHV, IV, EO, ALV, Verwaltungskosten | | | | | -114.40 | |
| 3052.00 | AG-Beiträge an Pensionskassen | 17'068.20 | | 12'900 | | 10'866.30 | |
| 3053.00 | AG-Beiträge an Unfall- und Personal-Haftpflichtversicherungen | 1'438.20 | | 1'550 | | 1'129.80 | |
| 3054.00 | AG-Beiträge an Familienausgleichskasse | 1'845.40 | | 1'750 | | 1'572.45 | |
| 3054.09 | Erstattung von AG-Beiträge an Familienausgleichskasse | | | | | -22.10 | |
| 3055.00 | AG-Beiträge an Krankentaggeldversicherungen | 1'413.20 | | 1'750 | | 1'019.75 | |
| 3090.00 | Aus- und Weiterbildung des Personals | 715.00 | | 3'000 | | 1'031.35 | |
| 3099.00 | Übriger Personalaufwand | 295.00 | | 500 | | 89.05 | |
| 3103.00 | Fachliteratur, Zeitschriften | 58.70 | | 500 | | 409.05 | |

Erfolgsrechnung

| Einzelkonten nach Funktionen | Rechnung 2020 | | Budget 2020 | | Rechnung 2019 | |
|---|---------------------|---------------------|------------------|------------------|---------------------|---------------------|
| | Aufwand | Ertrag | Aufwand | Ertrag | Aufwand | Ertrag |
| 3104.00 Lehrmittel | 5'043.85 | | 8'500 | | 7'929.95 | |
| 3104.01 Schulmaterial Handarbeit nicht textil | 6'937.19 | | 8'000 | | 8'721.10 | |
| 3104.04 Klassenkredite Primarschule | 3'065.40 | | 3'000 | | 2'824.91 | |
| 3110.00 Anschaffung Büromöbel und -geräte | 385.70 | | 3'000 | | 3'052.95 | |
| 3111.00 Anschaffung Apparate, Maschinen, Geräte, Werkzeuge | 2'359.80 | | | | 130.45 | |
| 3130.00 Dienstleistungen Dritter | 731.10 | | 1'000 | | 1'034.10 | |
| 3150.00 Unterhalt Büromöbel und -geräte | | | 500 | | | |
| 3171.00 Exkursionen und Reisen | 555.60 | | 2'400 | | 853.30 | |
| 3611.00 Entschädigungen an Kanton | 733'540.61 | | 608'900 | | 741'388.60 | |
| 4612.00 Entschädigungen von Gemeinden und Zweckverbänden | | 40'942.35 | | 25'500 | | 64'355.65 |
| 2120 Primarstufe | 3'625'839.30 | 38'548.95 | 3'680'850 | 52'150 | 3'511'988.21 | 52'488.35 |
| <i>Nettoergebnis</i> | | <i>3'587'290.35</i> | | <i>3'628'700</i> | | <i>3'459'499.86</i> |
| 3010.00 Löhne des Verwaltungs- und Betriebspersonals | 16'697.35 | | | | 11'651.95 | |
| 3020.00 Löhne der Lehrpersonen | 481'639.40 | | 466'300 | | 463'924.45 | |
| 3020.09 Erstattung von Lohn der Lehrpersonen | | | | | 1'224.40 | |
| 3042.00 Verpflegungszulagen | 4'180.30 | | 4'400 | | 4'121.65 | |
| 3050.00 AG-Beiträge AHV, IV, EO, ALV, Verwaltungskosten | 29'787.60 | | 28'800 | | 28'702.25 | |
| 3050.09 Erstattung von AG-Beiträgen AHV, IV, EO, ALV, Verwaltungskosten | | | | | -440.50 | |
| 3052.00 AG-Beiträge an Pensionskassen | 53'493.25 | | 57'900 | | 49'673.85 | |
| 3053.00 AG-Beiträge an Unfall- und Personal-Haftpflichtversicherungen | 4'773.60 | | 4'750 | | 4'398.10 | |
| 3054.00 AG-Beiträge an Familienausgleichskasse | 5'579.35 | | 5'550 | | 5'505.70 | |
| 3054.09 Erstattung von AG-Beiträge an Familienausgleichskasse | | | | | -84.90 | |
| 3055.00 AG-Beiträge an Krankentaggeldversicherungen | 4'841.60 | | 5'200 | | 4'530.60 | |
| 3090.00 Aus- und Weiterbildung des Personals | 14'777.55 | | 19'000 | | 15'034.76 | |
| 3099.00 Übriger Personalaufwand | 2'656.06 | | 3'500 | | 2'862.20 | |
| 3100.00 Büromaterial | | | 500 | | | |
| 3103.00 Fachliteratur, Zeitschriften | 3'916.49 | | 5'500 | | 4'821.15 | |
| 3104.00 Lehrmittel | 46'704.56 | | 52'000 | | 43'483.20 | |
| 3104.01 Schulmaterial Handarbeit nicht textil | 13'345.15 | | 14'000 | | 18'246.56 | |
| 3104.02 Schulmaterial Handarbeit textil | 3'888.85 | | 11'000 | | 7'596.00 | |
| 3104.04 Klassenkredite Primarschule | 5'197.60 | | 7'750 | | 7'954.05 | |
| 3104.05 Verbrauchsmaterial für den Unterricht | 42'000.83 | | 40'000 | | 41'540.60 | |
| 3109.00 Übriger Material- und Warenaufwand | 561.90 | | 2'300 | | 2'655.55 | |
| 3110.00 Anschaffung Büromöbel und -geräte | 10'573.10 | | 27'000 | | 4'237.70 | |

Erfolgsrechnung

| Einzelkonten nach Funktionen | Rechnung 2020 | | Budget 2020 | | Rechnung 2019 | |
|---|-------------------|-------------------|----------------|----------------|-------------------|-------------------|
| | Aufwand | Ertrag | Aufwand | Ertrag | Aufwand | Ertrag |
| 3111.00 Anschaffung Apparate, Maschinen, Geräte, Werkzeuge | 3'067.10 | | 2'500 | | 7'681.60 | |
| 3111.02 Anschaffung Musikinstrumente | 2'550.00 | | | | 4'553.44 | |
| 3113.00 Anschaffung Hardware | 11'193.35 | | 14'000 | | 16'465.85 | |
| 3130.00 Dienstleistungen Dritter | 4'771.50 | | 4'500 | | 3'396.25 | |
| 3130.01 Frankaturen | | | | | 7.00 | |
| 3133.00 Informatik-Nutzungsaufwand | 12'845.95 | | 31'000 | | 35'465.05 | |
| 3150.00 Unterhalt Büromöbel und -geräte | 30.00 | | 1'000 | | 430.15 | |
| 3151.00 Unterhalt Apparate, Maschinen, Geräte, Werkzeuge | 1'536.55 | | 1'500 | | 3'186.55 | |
| 3151.05 Unterhalt Geräte Handarbeit textil | 1'933.80 | | 1'500 | | 1'165.25 | |
| 3153.00 Unterhalt Informatik (Hardware) | 4'836.15 | | 8'000 | | 5'667.75 | |
| 3158.00 Unterhalt immaterielle Anlagen (Unterhalt Software) | 21'087.85 | | | | | |
| 3161.00 Mieten, Benützungskosten Mobilien | 21'251.35 | | 26'500 | | 19'032.05 | |
| 3170.00 Reisekosten und Spesen | 173.60 | | | | 238.60 | |
| 3171.00 Exkursionen und Reisen | 2'592.80 | | 15'400 | | 14'933.20 | |
| 3171.01 Klassenlager | 4'582.25 | | 20'000 | | 20'384.50 | |
| 3171.02 Projekte, Projektwoche | 4'823.90 | | 19'000 | | 18'929.30 | |
| 3171.03 Ferienplausch | 6'779.70 | | 10'000 | | 8'066.00 | |
| 3171.04 Schneesportlager | 38'682.10 | | 38'000 | | 34'381.75 | |
| 3300.60 Planmässige Abschreibungen Mobilien VV | 20'114.00 | | 22'500 | | 9'127.00 | |
| 3611.00 Entschädigungen an Kanton | 2'718'372.81 | | 2'710'000 | | 2'587'237.60 | |
| 4260.00 Rückerstattungen und Kostenbeteiligungen Dritter | | 1'208.00 | | 3'000 | | 4'544.90 |
| 4260.03 Rückerstattungen Klassenlager | | 1'600.00 | | 4'500 | | 4'770.00 |
| 4260.04 Rückerstattungen Ferienplausch | | 6'586.00 | | 10'500 | | 9'255.00 |
| 4260.05 Rückerstattungen Schneesportlager | | 29'154.95 | | 28'400 | | 33'918.45 |
| 4612.00 Entschädigungen von Gemeinden und Zweckverbänden | | | | 5'250 | | |
| 4637.00 Beiträge von privaten Haushalten | | | | 500 | | |
| 2140 Musikschulen | 221'904.00 | 76'454.60 | 239'100 | 77'000 | 234'660.50 | 78'103.95 |
| <i>Nettoergebnis</i> | | <i>145'449.40</i> | | <i>162'100</i> | | <i>156'556.55</i> |
| 3110.00 Anschaffung Büromöbel und -geräte | | | 500 | | | |
| 3111.02 Anschaffung Musikinstrumente | 918.60 | | 1'000 | | 698.00 | |
| 3151.04 Unterhalt Musikinstrumente | 1'415.00 | | 2'000 | | 1'057.90 | |
| 3632.15 Beiträge an Jugendmusikschule | 213'020.55 | | 229'700 | | 227'503.70 | |
| 3637.00 Beiträge an private Haushalte | 6'549.85 | | 5'900 | | 5'400.90 | |
| 4612.00 Entschädigungen von Gemeinden und Zweckverbänden | | 76'454.60 | | 77'000 | | 78'103.95 |

Erfolgsrechnung

| Einzelkonten nach Funktionen | Rechnung 2020 | | Budget 2020 | | Rechnung 2019 | |
|---|---------------------|---------------------|------------------|------------------|---------------------|---------------------|
| | Aufwand | Ertrag | Aufwand | Ertrag | Aufwand | Ertrag |
| 2170 Schulliegenschaften | 1'409'992.42 | 110'853.30 | 1'356'500 | 138'700 | 1'388'225.94 | 134'026.50 |
| <i>Nettoergebnis</i> | | <i>1'299'139.12</i> | | <i>1'217'800</i> | | <i>1'254'199.44</i> |
| 3010.00 Löhne des Verwaltungs- und Betriebspersonals | 386'006.90 | | 356'600 | | 387'687.80 | |
| 3010.08 Ferien und Überzeit | 4'193.25 | | | | 22'908.40 | |
| 3010.09 Erstattung von Lohn des Verwaltungs- und Betriebspersonals | | | | | -5'982.25 | |
| 3049.02 Dienstkleider | 2'324.95 | | | | 1'794.90 | |
| 3050.00 AG-Beiträge AHV, IV, EO, ALV, Verwaltungskosten | 24'728.90 | | 21'000 | | 24'015.75 | |
| 3052.00 AG-Beiträge an Pensionskassen | 38'446.60 | | 31'450 | | 33'183.05 | |
| 3053.00 AG-Beiträge an Unfall- und Personal-Haftpflichtversicherungen | 4'027.80 | | 3'600 | | 4'030.35 | |
| 3054.00 AG-Beiträge an Familienausgleichskasse | 4'642.35 | | 4'000 | | 4'607.45 | |
| 3055.00 AG-Beiträge an Krankentaggeldversicherungen | 3'685.55 | | 3'400 | | 3'728.80 | |
| 3090.00 Aus- und Weiterbildung des Personals | 2'575.00 | | 2'000 | | 2'718.00 | |
| 3099.00 Übriger Personalaufwand | 570.20 | | 1'000 | | 1'178.00 | |
| 3101.00 Betriebs-, Verbrauchsmaterial | 40'533.05 | | 20'000 | | 25'342.15 | |
| 3101.07 Verbrauchsmaterial Lehrschwimmbecken | 13'206.65 | | 13'000 | | 10'222.80 | |
| 3102.00 Drucksachen, Publikationen | 450.00 | | | | | |
| 3103.00 Fachliteratur, Zeitschriften | 236.00 | | | | 50.00 | |
| 3110.00 Anschaffung Büromöbel und -geräte | | | | | 534.90 | |
| 3111.00 Anschaffung Apparate, Maschinen, Geräte, Werkzeuge | 28'179.60 | | 44'000 | | 21'647.48 | |
| 3113.00 Anschaffung Hardware | 1'528.00 | | | | | |
| 3120.00 Energie | 37'992.40 | | 37'000 | | 38'365.10 | |
| 3120.01 Wasser | 44'097.40 | | 44'000 | | 45'337.15 | |
| 3120.02 Heizmaterial (Fernwärme, Pellets) | 70'090.75 | | 80'000 | | 89'630.35 | |
| 3120.05 Heizöl | 17'867.00 | | 15'000 | | 26'994.55 | |
| 3120.06 Entsorgungsgebühren | 7'994.90 | | 10'000 | | 7'899.25 | |
| 3130.00 Dienstleistungen Dritter | 9'237.85 | | 4'000 | | | |
| 3130.03 Auslagen für Anlässe, Empfänge | | | | | 732.30 | |
| 3130.07 Mitglieder- und Verbandsbeiträge | 150.00 | | | | | |
| 3132.00 Honorare externe Berater, Gutachter, Fachexperten usw. | | | | | 614.85 | |
| 3133.00 Informatik-Nutzungsaufwand | 3'454.05 | | | | | |
| 3134.00 Sachversicherungsprämien | 20'492.00 | | 21'500 | | 22'936.85 | |
| 3137.00 Steuern und Abgaben | 75.00 | | 100 | | 75.00 | |
| 3140.00 Unterhalt Grundstücke | 6'018.80 | | 15'000 | | 6'155.30 | |
| 3143.00 Unterhalt übrige Tiefbauten | 46'423.00 | | 10'000 | | 14'261.70 | |

Erfolgsrechnung

| Einzelkonten nach Funktionen | Rechnung 2020 | | Budget 2020 | | Rechnung 2019 | |
|------------------------------|---|-------------------|-------------------|----------------|-------------------|-------------------|
| | Aufwand | Ertrag | Aufwand | Ertrag | Aufwand | Ertrag |
| 3144.00 | Unterhalt Hochbauten, Gebäude | 69'717.13 | | 85'000 | 103'795.95 | |
| 3144.03 | Unterhalt Lehrschwimmbekken | 25'800.60 | | 13'000 | 16'784.46 | |
| 3151.00 | Unterhalt Apparate, Maschinen, Geräte, Werkzeuge | 18'645.25 | | 8'000 | 6'933.05 | |
| 3160.00 | Miete und Pacht Liegenschaften | 2'760.00 | | 30'500 | 1'560.00 | |
| 3161.00 | Mieten, Benützungskosten Mobilien | 50.00 | | | 78.50 | |
| 3170.00 | Reisekosten und Spesen | 255.80 | | 600 | | |
| 3300.30 | Planmässige Abschreibungen übrige Tiefbauten VV | 25'151.69 | | 30'000 | 23'934.00 | |
| 3300.40 | Planmässige Abschreibungen Hochbauten VV | 448'384.00 | | 444'000 | 436'724.00 | |
| 3300.60 | Planmässige Abschreibungen Mobilien VV | | | 8'750 | 7'746.00 | |
| 4260.00 | Rückerstattungen und Kostenbeteiligungen Dritter | | 1'301.30 | | 7'700 | 856.80 |
| 4260.02 | Rückerstattungen Nebenkosten | | 8'460.00 | | 10'000 | 10'525.95 |
| 4470.00 | Pacht- und Mietzinse Liegenschaften VV | | 76'860.00 | | 81'000 | 80'160.00 |
| 4472.00 | Vergütung für Benützungen Liegenschaften VV | | 24'232.00 | | 40'000 | 42'483.75 |
| 2180 | Tagesbetreuung | 24'091.60 | 596.40 | 46'550 | 67'743.35 | 90.00 |
| | <i>Nettoergebnis</i> | | <i>23'495.20</i> | | <i>46'550</i> | <i>67'653.35</i> |
| 3010.00 | Löhne des Verwaltungs- und Betriebspersonals | 4'361.70 | | 1'300 | 3'849.20 | |
| 3053.00 | AG-Beiträge an Unfall- und Personal-Haftpflichtversicherungen | 23.70 | | | 20.75 | |
| 3130.08 | Betreibungskosten | 108.30 | | | | |
| 3170.00 | Reisekosten und Spesen | 53.20 | | 250 | 174.40 | |
| 3635.08 | Beiträge an Tagesstrukturen | 8'942.20 | | 40'000 | 52'675.00 | |
| 3635.09 | Beiträge an Kinderbetreuung Krippe | 10'602.50 | | 5'000 | 11'024.00 | |
| 4260.00 | Rückerstattungen und Kostenbeteiligungen Dritter | | 60.00 | | | 90.00 |
| 4612.00 | Entschädigungen von Gemeinden und Zweckverbänden | | 536.40 | | | |
| 2190 | Schulleitung | 437'532.18 | | 393'600 | 388'228.10 | |
| | <i>Nettoergebnis</i> | | <i>437'532.18</i> | | <i>393'600</i> | <i>388'228.10</i> |
| 3000.00 | Entschädigungen an Behörden und Kommissionen | 96'599.80 | | 89'700 | 91'099.80 | |
| 3000.01 | Tag- und Sitzungsgelder an Behörden und Kommissionen | 19'922.50 | | 37'000 | 23'330.00 | |
| 3010.00 | Löhne des Verwaltungs- und Betriebspersonals | 10'150.40 | | | 930.00 | |
| 3020.00 | Löhne der Lehrpersonen | 1'830.00 | | | 2'703.00 | |
| 3050.00 | AG-Beiträge AHV, IV, EO, ALV, Verwaltungskosten | 7'714.25 | | 7'300 | 7'027.35 | |
| 3052.00 | AG-Beiträge an Pensionskassen | 4'838.90 | | 4'900 | 4'753.20 | |
| 3053.00 | AG-Beiträge an Unfall- und Personal-Haftpflichtversicherungen | 871.10 | | 900 | 782.20 | |
| 3054.00 | AG-Beiträge an Familienausgleichskasse | 1'444.85 | | 1'000 | 1'348.05 | |

Erfolgsrechnung

| Einzelkonten nach Funktionen | Rechnung 2020 | | Budget 2020 | | Rechnung 2019 | |
|---|-------------------|-------------------|----------------|----------------|-------------------|-------------------|
| | Aufwand | Ertrag | Aufwand | Ertrag | Aufwand | Ertrag |
| 3055.00 AG-Beiträge an Krankentaggeldversicherungen | 422.50 | | 900 | | 344.55 | |
| 3090.00 Aus- und Weiterbildung des Personals | 4'104.50 | | 8'000 | | 2'293.65 | |
| 3099.00 Übriger Personalaufwand | 15'868.40 | | 22'000 | | 14'270.85 | |
| 3100.00 Büromaterial | 249.40 | | | | | |
| 3110.00 Anschaffung Büromöbel und -geräte | | | | | 648.00 | |
| 3111.00 Anschaffung Apparate, Maschinen, Geräte, Werkzeuge | | | | | 809.00 | |
| 3113.00 Anschaffung Hardware | 2'233.40 | | | | | |
| 3130.01 Frankaturen | 1'529.00 | | | | | |
| 3130.07 Mitglieder- und Verbandsbeiträge | 1'400.00 | | 300 | | 300.00 | |
| 3132.00 Honorare externe Berater, Gutachter, Fachexperten usw. | 6'306.80 | | | | | |
| 3151.00 Unterhalt Apparate, Maschinen, Geräte, Werkzeuge | 178.80 | | | | | |
| 3170.00 Reisekosten und Spesen | 98.60 | | 600 | | 458.00 | |
| 3611.00 Entschädigungen an Kanton | 261'768.98 | | 221'000 | | 237'130.45 | |
| 2191 Schulverwaltung | 226'247.71 | 331.10 | 226'850 | 1'000 | 216'759.56 | 144.35 |
| <i>Nettoergebnis</i> | | <i>225'916.61</i> | | <i>225'850</i> | | <i>216'615.21</i> |
| 3010.00 Löhne des Verwaltungs- und Betriebspersonals | 124'390.35 | | 126'800 | | 123'173.00 | |
| 3010.08 Ferien und Überzeit | 6'812.15 | | | | 890.55 | |
| 3050.00 AG-Beiträge AHV, IV, EO, ALV, Verwaltungskosten | 8'406.70 | | 7'900 | | 7'760.65 | |
| 3052.00 AG-Beiträge an Pensionskassen | 17'479.10 | | 18'000 | | 17'162.80 | |
| 3053.00 AG-Beiträge an Unfall- und Personal-Haftpflichtversicherungen | 1'926.30 | | 1'350 | | 1'270.60 | |
| 3054.00 AG-Beiträge an Familienausgleichskasse | 1'574.10 | | 1'550 | | 1'489.05 | |
| 3055.00 AG-Beiträge an Krankentaggeldversicherungen | 1'529.05 | | 1'450 | | 1'449.75 | |
| 3090.00 Aus- und Weiterbildung des Personals | | | 2'000 | | 2'050.00 | |
| 3091.00 Personalwerbung | 1'529.00 | | | | 609.00 | |
| 3099.00 Übriger Personalaufwand | 307.60 | | 2'800 | | 798.00 | |
| 3100.00 Büromaterial | 983.65 | | 3'000 | | 1'401.83 | |
| 3102.00 Drucksachen, Publikationen | 6'722.85 | | 5'000 | | 3'639.65 | |
| 3110.00 Anschaffung Büromöbel und -geräte | 62.60 | | 2'500 | | | |
| 3111.00 Anschaffung Apparate, Maschinen, Geräte, Werkzeuge | | | | | 801.00 | |
| 3113.00 Anschaffung Hardware | 1'587.20 | | 4'000 | | 4'066.60 | |
| 3130.00 Dienstleistungen Dritter | 5'663.81 | | 22'000 | | 15'976.57 | |
| 3130.01 Frankaturen | 1'110.30 | | 1'400 | | 2'218.80 | |
| 3130.02 Telefon und Kommunikation | 12'750.95 | | 12'000 | | 11'363.60 | |
| 3130.07 Mitglieder- und Verbandsbeiträge | 1'350.00 | | 1'300 | | 1'350.00 | |

Erfolgsrechnung

| Einzelkonten nach Funktionen | Rechnung 2020 | | Budget 2020 | | Rechnung 2019 | |
|---|-------------------|-------------------|----------------|----------------|-------------------|-------------------|
| | Aufwand | Ertrag | Aufwand | Ertrag | Aufwand | Ertrag |
| 3132.00 Honorare externe Berater, Gutachter, Fachexperten usw. | 28'009.00 | | 5'000 | | 11'256.36 | |
| 3134.00 Sachversicherungsprämien | 250.00 | | 2'900 | | 1'050.00 | |
| 3150.00 Unterhalt Büromöbel und -geräte | | | 500 | | | |
| 3151.00 Unterhalt Apparate, Maschinen, Geräte, Werkzeuge | | | 1'500 | | 3'349.45 | |
| 3161.00 Mieten, Benützungskosten Mobilien | | | | | 32.30 | |
| 3170.00 Reisekosten und Spesen | 223.00 | | 600 | | | |
| 3632.00 Beiträge an Gemeinden und Zweckverbände | 3'280.00 | | 3'000 | | 3'300.00 | |
| 3636.00 Beiträge an Vereine und Genossenschaften | 300.00 | | 300 | | 300.00 | |
| 4260.00 Rückerstattungen und Kostenbeteiligungen Dritter | | 331.10 | | 1'000 | | 144.35 |
| 2192 Volksschule Sonstiges | 374'189.65 | | 396'100 | | 372'822.95 | |
| <i>Nettoergebnis</i> | | <i>374'189.65</i> | | <i>396'100</i> | | <i>372'822.95</i> |
| 3010.00 Löhne des Verwaltungs- und Betriebspersonals | 21'864.90 | | 16'950 | | 19'592.95 | |
| 3020.00 Löhne der Lehrpersonen | 70'138.40 | | 68'400 | | 69'619.55 | |
| 3050.00 AG-Beiträge AHV, IV, EO, ALV, Verwaltungskosten | 4'677.55 | | 5'350 | | 4'450.25 | |
| 3052.00 AG-Beiträge an Pensionskassen | 9'943.80 | | 9'050 | | 9'148.80 | |
| 3053.00 AG-Beiträge an Unfall- und Personal-Haftpflichtversicherungen | 935.20 | | 950 | | 910.10 | |
| 3054.00 AG-Beiträge an Familienausgleichskasse | 883.55 | | 1'050 | | 857.50 | |
| 3055.00 AG-Beiträge an Krankentaggeldversicherungen | 977.60 | | 950 | | 959.25 | |
| 3090.00 Aus- und Weiterbildung des Personals | 1'715.00 | | | | | |
| 3099.00 Übriger Personalaufwand | | | 1'200 | | 1'147.70 | |
| 3101.00 Betriebs-, Verbrauchsmaterial | 1'821.00 | | 2'000 | | 2'979.15 | |
| 3103.00 Fachliteratur, Zeitschriften | 280.00 | | 1'500 | | 68.65 | |
| 3130.00 Dienstleistungen Dritter | 450.00 | | 3'000 | | 411.30 | |
| 3130.37 Schülertransportkosten | 66'130.50 | | 60'000 | | 54'494.10 | |
| 3133.00 Informatik-Nutzungsaufwand | 271.20 | | 1'000 | | 886.90 | |
| 3134.00 Sachversicherungsprämien | 3'917.90 | | 3'000 | | 250.00 | |
| 3137.00 Steuern und Abgaben | | | 600 | | 1'138.00 | |
| 3151.01 Unterhalt Fahrzeuge | 3'590.35 | | 6'000 | | 3'602.80 | |
| 3160.00 Miete und Pacht Liegenschaften | | | | | 1'000.00 | |
| 3161.00 Mieten, Benützungskosten Mobilien | | | 1'000 | | 32.30 | |
| 3170.00 Reisekosten und Spesen | | | | | 23.85 | |
| 3300.60 Planmässige Abschreibungen Mobilien VV | 9'428.00 | | 9'400 | | 9'428.00 | |
| 3611.00 Entschädigungen an Kanton | 6'741.50 | | 7'500 | | 6'741.50 | |
| 3612.07 Entschädigung Schulpsych. Beratungsdienst | 92'861.35 | | 116'200 | | 104'723.30 | |

Erfolgsrechnung

| Einzelkonten nach Funktionen | Rechnung 2020 | | Budget 2020 | | Rechnung 2019 | |
|---|-------------------|-------------------|----------------|----------------|-------------------|-------------------|
| | Aufwand | Ertrag | Aufwand | Ertrag | Aufwand | Ertrag |
| 3612.08 Entschädigung an Sekundarschule SSA | 77'561.85 | | 81'000 | | 80'357.00 | |
| 2200 Sonderschulen | 513'832.85 | 50'497.60 | 556'400 | 47'000 | 644'095.35 | 39'145.80 |
| <i>Nettoergebnis</i> | | <i>463'335.25</i> | | <i>509'400</i> | | <i>604'949.55</i> |
| 3010.00 Löhne des Verwaltungs- und Betriebspersonals | 10'258.00 | | | | | |
| 3020.00 Löhne der Lehrpersonen | 11'381.00 | | 24'350 | | 11'311.25 | |
| 3042.00 Verpflegungszulagen | 14.40 | | | | | |
| 3050.00 AG-Beiträge AHV, IV, EO, ALV, Verwaltungskosten | 1'215.25 | | 1'550 | | 707.70 | |
| 3053.00 AG-Beiträge an Unfall- und Personal-Haftpflichtversicherungen | 157.25 | | 200 | | 92.45 | |
| 3054.00 AG-Beiträge an Familienausgleichskasse | 227.70 | | 300 | | 135.65 | |
| 3055.00 AG-Beiträge an Krankentaggeldversicherungen | 96.70 | | 200 | | 75.35 | |
| 3130.00 Dienstleistungen Dritter | 29'380.00 | | 30'400 | | 35'020.00 | |
| 3130.07 Mitglieder- und Verbandsbeiträge | 140.00 | | 300 | | 140.00 | |
| 3130.37 Schülertransportkosten | 32'066.40 | | 51'300 | | 44'626.65 | |
| 3612.09 Entschädigung Psychomotorik-Therapien (PMT) durch SPD | 81'370.40 | | 85'000 | | 83'783.80 | |
| 3631.00 Beiträge an Kantone | 1'423.95 | | | | 1'363.70 | |
| 3636.01 Beiträge an Sonderschulen und Heime | 346'101.80 | | 362'800 | | 466'838.80 | |
| 4260.00 Rückerstattungen und Kostenbeteiligungen Dritter | | 16'447.60 | | 5'000 | | 6'245.80 |
| 4631.00 Beiträge von Kantonen | | 34'050.00 | | 42'000 | | 32'900.00 |
| 3 KULTUR, SPORT UND FREIZEIT | 92'278.18 | 50'710.00 | 95'050 | 52'075 | 99'077.05 | 55'320.20 |
| <i>Nettoergebnis</i> | | <i>41'568.18</i> | | <i>42'975</i> | | <i>43'756.85</i> |
| 3210 Bibliotheken | 92'278.18 | 50'710.00 | 95'050 | 52'075 | 99'077.05 | 55'320.20 |
| <i>Nettoergebnis</i> | | <i>41'568.18</i> | | <i>42'975</i> | | <i>43'756.85</i> |
| 3000.01 Tag- und Sitzungsgelder an Behörden und Kommissionen | 260.00 | | 600 | | 560.00 | |
| 3010.00 Löhne des Verwaltungs- und Betriebspersonals | 53'701.45 | | 56'800 | | 56'165.80 | |
| 3010.08 Ferien und Überzeit | 5'172.85 | | | | | |
| 3030.00 Temporäre Arbeitskräfte | 237.00 | | 500 | | 332.50 | |
| 3050.00 AG-Beiträge AHV, IV, EO, ALV, Verwaltungskosten | 3'771.65 | | 3'600 | | 3'522.75 | |
| 3053.00 AG-Beiträge an Unfall- und Personal-Haftpflichtversicherungen | 434.05 | | 650 | | 396.30 | |
| 3054.00 AG-Beiträge an Familienausgleichskasse | 706.65 | | 750 | | 675.65 | |
| 3055.00 AG-Beiträge an Krankentaggeldversicherungen | 275.00 | | 650 | | 215.55 | |
| 3090.00 Aus- und Weiterbildung des Personals | 300.00 | | 2'000 | | 658.50 | |
| 3099.00 Übriger Personalaufwand | 130.20 | | 500 | | 586.40 | |

Erfolgsrechnung

| Einzelkonten nach Funktionen | Rechnung 2020 | | Budget 2020 | | Rechnung 2019 | |
|---|------------------|-----------|---------------|--------|------------------|-----------|
| | Aufwand | Ertrag | Aufwand | Ertrag | Aufwand | Ertrag |
| 3100.00 Büromaterial | 830.60 | | 800 | | 741.15 | |
| 3101.00 Betriebs-, Verbrauchsmaterial | | | 200 | | 107.15 | |
| 3102.00 Drucksachen, Publikationen | 350.00 | | 500 | | 2'962.50 | |
| 3103.00 Fachliteratur, Zeitschriften | 18'458.18 | | 20'000 | | 18'795.15 | |
| 3110.00 Anschaffung Büromöbel und -geräte | 2'000.00 | | 2'000 | | 1'999.95 | |
| 3113.00 Anschaffung Hardware | | | | | 3'959.70 | |
| 3130.00 Dienstleistungen Dritter | 99.70 | | 2'000 | | 1'000.00 | |
| 3130.01 Frankaturen | 327.70 | | 400 | | 356.70 | |
| 3130.03 Auslagen für Anlässe, Empfänge | 945.65 | | | | 2'208.55 | |
| 3130.07 Mitglieder- und Verbandsbeiträge | 839.10 | | 400 | | 307.70 | |
| 3133.00 Informatik-Nutzungsaufwand | 3'385.60 | | 2'700 | | 3'007.90 | |
| 3170.00 Reisekosten und Spesen | 52.80 | | | | 317.15 | |
| 3499.01 Übriger Finanzaufwand | | | | | 200.00 | |
| 4240.00 Benützungsgebühren und Dienstleistungen | | 5'835.00 | | 4'300 | | 5'895.00 |
| 4260.00 Rückerstattungen und Kostenbeteiligungen Dritter | | 1'458.10 | | 2'500 | | 2'613.95 |
| 4632.00 Beiträge von Gemeinden und Zweckverbänden | | 43'416.90 | | 45'275 | | 46'811.25 |
| 4 GESUNDHEIT | 23'385.85 | | 21'650 | | 19'091.42 | |
| <i>Nettoergebnis</i> | | 23'385.85 | | 21'650 | | 19'091.42 |
| 4330 Schulgesundheitsdienst | 23'385.85 | | 21'650 | | 19'091.42 | |
| <i>Nettoergebnis</i> | | 23'385.85 | | 21'650 | | 19'091.42 |
| 3010.00 Löhne des Verwaltungs- und Betriebspersonals | 16'697.40 | | 18'000 | | 16'139.15 | |
| 3050.00 AG-Beiträge AHV, IV, EO, ALV, Verwaltungskosten | 981.35 | | 1'000 | | 899.75 | |
| 3053.00 AG-Beiträge an Unfall- und Personal-Haftpflichtversicherungen | 90.50 | | 200 | | 87.45 | |
| 3054.00 AG-Beiträge an Familienausgleichskasse | 183.85 | | 200 | | 172.60 | |
| 3055.00 AG-Beiträge an Krankentaggeldversicherungen | | | 200 | | | |
| 3101.00 Betriebs-, Verbrauchsmaterial | 4'545.80 | | 950 | | 1'331.97 | |
| 3130.00 Dienstleistungen Dritter | | | 400 | | 360.00 | |
| 3637.00 Beiträge an private Haushalte | 886.95 | | 700 | | 100.50 | |
| 5 SOZIALE SICHERHEIT | | | | | 469.80 | |
| <i>Nettoergebnis</i> | | | | | | 469.80 |

Erfolgsrechnung

| Einzelkonten nach Funktionen | Rechnung 2020 | | Budget 2020 | | Rechnung 2019 | |
|--|------------------|---------------------|---------------|------------------|-------------------|---------------------|
| | Aufwand | Ertrag | Aufwand | Ertrag | Aufwand | Ertrag |
| 5330 Leistungen an Pensionierte | | | | | 469.80 | |
| <i>Nettoergebnis</i> | | | | | | 469.80 |
| 3064.00 Überbrückungsrenten | | | | | 469.80 | |
| 9 FINANZEN UND STEUERN | 38'057.52 | 7'750'063.06 | 64'630 | 7'681'355 | 367'798.23 | 8'001'863.32 |
| <i>Nettoergebnis</i> | 7'712'005.54 | | 7'616'725 | | 7'634'065.09 | |
| 9100 Allgemeine Gemeindesteuern | 17'358.98 | 4'885'762.95 | 21'000 | 4'893'500 | 17'069.29 | 5'023'148.00 |
| <i>Nettoergebnis</i> | 4'868'403.97 | | 4'872'500 | | 5'006'078.71 | |
| 3181.00 Tatsächliche Forderungsverluste | 17'358.98 | | 21'000 | | 17'069.29 | |
| 4000.00 Einkommenssteuern natürliche Personen Rechnungsjahr | | 3'580'195.25 | | 3'507'200 | | 3'601'477.24 |
| 4000.10 Einkommenssteuern natürliche Personen früherer Jahre | | 371'320.83 | | 314'700 | | 361'450.05 |
| 4000.20 Nachsteuern Einkommenssteuern natürliche Personen | | 11'088.16 | | 16'800 | | 6'523.03 |
| 4000.40 Aktive Steuerauscheidungen Einkommensst. nat. Pers. | | 64'227.90 | | 35'600 | | 44'857.55 |
| 4000.50 Passive Steuerauscheidungen Einkommensst. nat. Pers. | | -138'378.65 | | -76'800 | | -47'897.30 |
| 4000.60 Pauschale Steueranrechnung natürliche Personen | | -6'962.60 | | -3'500 | | -4'474.30 |
| 4001.00 Vermögenssteuern natürliche Personen Rechnungsjahr | | 544'743.00 | | 528'400 | | 518'916.76 |
| 4001.10 Vermögenssteuern natürliche Personen früherer Jahre | | 131'162.42 | | 116'100 | | 113'325.55 |
| 4001.20 Nachsteuern Vermögenssteuern natürliche Personen | | 987.09 | | 8'200 | | 2'020.22 |
| 4001.40 Aktive Steuerauscheidungen Vermögenssteuern natürliche Personen | | 12'274.50 | | 9'500 | | 12'985.50 |
| 4001.50 Passive Steuerauscheidungen Vermögenssteuern natürliche Personen | | -4'143.00 | | -4'900 | | -4'577.30 |
| 4002.00 Quellensteuern natürliche Personen | | 67'287.05 | | 128'000 | | 115'626.90 |
| 4010.00 Gewinnsteuern juristische Personen Rechnungsjahr | | 239'240.29 | | 276'400 | | 260'039.90 |
| 4010.10 Gewinnsteuern juristische Personen früherer Jahre | | 50'555.98 | | 3'100 | | -472.45 |
| 4010.40 Aktive Steuerauscheidungen Gewinnsteuern juristische Personen | | 22'164.15 | | 12'800 | | 15'437.30 |
| 4010.50 Passive Steuerauscheidungen Gewinnsteuern juristische Personen | | -97'041.80 | | -21'400 | | -17'063.85 |
| 4011.00 Kapitalsteuern juristische Personen Rechnungsjahr | | 37'311.11 | | 31'000 | | 30'101.70 |
| 4011.10 Kapitalsteuern juristische Personen früherer Jahre | | 16'515.37 | | 14'100 | | 15'768.30 |
| 4011.40 Aktive Steuerauscheidungen Kapitalsteuern juristische Personen | | 755.95 | | 1'100 | | 1'340.85 |
| 4011.50 Passive Steuerauscheidungen Kapitalsteuern juristische Personen | | -17'540.05 | | -2'900 | | -2'237.65 |

Erfolgsrechnung

| Einzelkonten nach Funktionen | | Rechnung 2020 | | Budget 2020 | | Rechnung 2019 | |
|------------------------------|---|------------------|---------------------|---------------|------------------|------------------|---------------------|
| | | Aufwand | Ertrag | Aufwand | Ertrag | Aufwand | Ertrag |
| 9300 | Finanz- und Lastenausgleich | | 2'440'911.00 | | 2'440'911 | | 2'923'575.00 |
| | <i>Nettoergebnis</i> | 2'440'911.00 | | 2'440'911 | | 2'923'575.00 | |
| 4632.01 | Anteil Ressourcenausgleich | | 2'440'911.00 | | 2'440'911 | | 2'923'575.00 |
| 9610 | Zinsen | 14'468.44 | 14'697.18 | 34'500 | 21'130 | 26'686.43 | 17'279.92 |
| | <i>Nettoergebnis</i> | 228.74 | | | 13'370 | | 9'406.51 |
| 3400.00 | Verzinsung laufende Verbindlichkeiten | 8'255.05 | | 19'000 | | 17'518.35 | |
| 3499.10 | Vergütungszinsen auf ordentlichen Steuern | 6'047.24 | | 15'000 | | 8'817.68 | |
| 3940.00 | IV von Finanzaufwand | 166.15 | | 500 | | 350.40 | |
| 4401.10 | Zinsen auf ordentlichen Steuern | | 11'112.18 | | 17'000 | | 13'149.92 |
| 4420.00 | Dividenden FV | | 1'520.00 | | | | |
| 4940.00 | IV von Finanzaufwand | | 2'065.00 | | 4'130 | | 4'130.00 |
| 9630 | Liegenschaften des Finanzvermögens | 5'263.95 | 32'299.95 | 6'130 | 30'000 | 6'144.40 | 32'014.40 |
| | <i>Nettoergebnis</i> | 27'036.00 | | 23'870 | | 25'870.00 | |
| 3430.40 | Baulicher Unterhalt Gebäude FV | 899.00 | | 2'000 | | | |
| 3439.11 | Wasser FV | 2'299.95 | | | | 2'014.40 | |
| 3940.00 | IV von Finanzaufwand | 2'065.00 | | 4'130 | | 4'130.00 | |
| 4430.00 | Pacht- und Mietzinse Liegenschaften FV | | 30'000.00 | | 30'000 | | 30'000.00 |
| 4439.00 | Rückerstattungen Raumnebenkosten FV | | 2'299.95 | | | | 2'014.40 |
| 9690 | Finanzvermögen, n.a.g. | 800.00 | | | | 400.00 | |
| | <i>Nettoergebnis</i> | | 800.00 | | | | 400.00 |
| 3440.20 | Wertberichtigungen Beteiligungen FV | 800.00 | | | | 400.00 | |
| 9710 | Rückverteilungen aus CO2-Abgabe | | 682.55 | | 800 | | 1'645.20 |
| | <i>Nettoergebnis</i> | 682.55 | | 800 | | 1'645.20 | |
| 4699.10 | Rückverteilung CO2-Abgabe | | 682.55 | | 800 | | 1'645.20 |
| 9951 | Zweckgebundene Zuwendungen | 166.15 | 166.15 | 3'000 | 3'000 | 4'200.80 | 4'200.80 |
| 3502.00 | Einlagen in Legate und Stiftungen des FK | 166.15 | | | | 210.80 | |
| 3637.00 | Beiträge an private Haushalte | | | 3'000 | | 3'990.00 | |
| 4502.00 | Entnahmen aus Legaten und Stiftungen des FK | | | | 2'500 | | 3'850.40 |
| 4940.00 | IV von Finanzaufwand | | 166.15 | | 500 | | 350.40 |

Erfolgsrechnung

| Einzelkonten nach Funktionen | | Rechnung 2020 | | Budget 2020 | | Rechnung 2019 | |
|------------------------------|-----------------------------------|---------------|-------------------|-------------|----------------|-------------------|------------|
| | | Aufwand | Ertrag | Aufwand | Ertrag | Aufwand | Ertrag |
| 9999 | Abschluss | | 375'543.28 | | 292'014 | 313'297.31 | |
| | <i>Nettoergebnis</i> | 375'543.28 | | 292'014 | | | 313'297.31 |
| 9000.00 | Ertragsüberschuss Erfolgsrechnung | | | | | 313'297.31 | |
| 9001.00 | Aufwandüberschuss Erfolgsrechnung | | 375'543.28 | | 292'014 | | |

Investitionsrechnung

Erläuterungen zu den Investitionsrechnungen

Kriterien für eine Abweichungsbegründung: Differenz mind. CHF 4'000.-- und mind. 20% Abweichung zum Budget (kumulative Erfüllung)

2

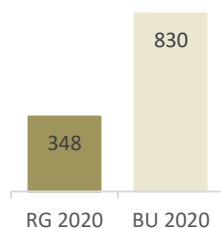

Bildung

Kurz und bündig

Gesamtabweichung: -482'089

- Sanierung Pausenplatz «Im See» noch nicht realisiert
- Spielplatz Kindergarten Dickbuch saniert (gebundene Ausgabe)
- Lüftungsanlage Schwimmbad ersetzt (Gemeindeversammlung Juni 2020)
- Tiefere Ausgaben für die Projektierung der Schulraumerweiterung «Im See»

| Konto | Bezeichnung | Rechnung 2020 | Budget 2020 | Differenz | |
|--------------|---|---------------|-------------|-------------|--|
| 2170.5030.00 | Sanierung Pausenplatz, Spielplatz, Parkplatz | 0.00 | 300'000 | -300'000.00 | Arbeiten wegen Erweiterungsbau aufgeschoben |
| 2170.5030.04 | KIGA Dickbuch, Spielplatz | 36'500.00 | 0 | 36'500.00 | Behebung der Sicherheitsmängel als gebundene Ausgabe erklärt |
| 2170.5040.02 | Schulraumkonzept Elgg / Erweiterungsbau Projektierung | 50'435.87 | 450'000 | -399'564.13 | Tieferer Aufwand, da kein Massivbau geplant ist |
| 2170.5040.03 | Sanierung Haustechnik | 23'656.19 | 0 | 23'656.19 | Letzte Anpassungen an der Wärmeverteilung |
| 2170.5040.06 | Luftaufbereitung Schwimmbad | 187'555.75 | 0 | 187'555.75 | A.o. Ersatz der Lüftungsanlage im Schwimmbad (GV Juni 2020) |
| 2170.5060.00 | Ersatzbeschaffung Präsentationshardware für Klassenzimmer | 5'815.10 | 35'000 | -29'184.90 | Aufgrund der a.o. Lage erst ein Prototyp realisiert |

Investitionsrechnung Verwaltungsvermögen

| Hauptaufgabenbereiche (Funktionale Gliederung) | | Rechnung 2020 | | Budget 2020 | | Rechnung 2019 | |
|---|--|---------------|--------------------|-------------|--------------|---------------|-------------------------|
| | | Ausgaben | Einnahmen | Ausgaben | Einnahmen | Ausgaben | Einnahmen |
| 2 | Bildung Nettoergebnis | 347'911.01 | 0.00 347'911.01 | 830'000 | 0 830'000 | 335'837.40 | 40'800.00 295'037.40 |
| 3 | Kultur, Sport und Freizeit Nettoergebnis | 0.00 | 0.00 | 0 | 0 | 0.00 | 0.00 |
| 4 | Gesundheit Nettoergebnis | 0.00 | 0.00 | 0 | 0 | 0.00 | 0.00 |
| 5 | Soziale Sicherheit Nettoergebnis | 0.00 | 0.00 | 0 | 0 | 0.00 | 0.00 |
| Total Ausgaben / Einnahmen | | 347'911.01 | 0.00 | 830'000 | 0 | 335'837.40 | 40'800.00 |
| Nettoinvestitionen / Einnahmenüberschuss | | | 347'911.01 | | 830'000 | | 295'037.40 |
| Total | | 347'911.01 | 347'911.01 | 830'000 | 830'000 | 335'837.40 | 335'837.40 |

Investitionsrechnung Verwaltungsvermögen

| Einzelkonten nach Funktionen | Rechnung 2020 | | Budget 2020 | | Rechnung 2019 | |
|---|-------------------|-------------------|----------------|----------------|-------------------|-------------------|
| | Ausgaben | Einnahmen | Ausgaben | Einnahmen | Ausgaben | Einnahmen |
| Total Einnahmen / Ausgaben | 347'911.01 | 347'911.01 | 830'000 | 830'000 | 376'637.40 | 376'637.40 |
| 2 BILDUNG | 347'911.01 | | 830'000 | | 335'837.40 | 40'800.00 |
| <i>Nettoergebnis</i> | | 347'911.01 | | 830'000 | | 295'037.40 |
| 2120 Primarstufe | 43'948.10 | | 45'000 | | 36'508.10 | |
| 2120.5060.00 Notebooks/IPads neues Fach Medien & Informatik | 43'948.10 | | 45'000 | | 36'508.10 | |
| 2170 Schulliegenschaften | 303'962.91 | | 785'000 | | 299'329.30 | 40'800.00 |
| 2170.5030.00 Sanierung Pausenplatz, Spielplatz, Parkplatz | | | 300'000 | | | |
| 2170.5030.01 KIGA Rebweg, Ersatz Spielgeräte, Fallschutz Doppelschaukel | | | | | 38'950.05 | |
| 2170.5030.02 Spielplatz im See | | | | | 49'000.00 | |
| 2170.5030.03 KIGA Gerbe, Spielplatz | | | | | 35'848.10 | |
| 2170.5030.04 KIGA Dickbuch, Spielplatz | 36'500.00 | | | | | |
| 2170.5040.01 Sanierung/Umnutzung Kindergarten Rebweg | | | | | 133'910.90 | |
| 2170.5040.02 Schulraumkonzept Elgg / Erweiterungsbau Projektierung | 50'435.87 | | 450'000 | | 19'620.25 | |
| 2170.5040.03 Sanierung Haustechnik | 23'656.19 | | | | 22'000.00 | |
| 2170.5040.06 Luftaufbereitung Schwimmbad | 187'555.75 | | | | | |
| 2170.5060.00 Ersatzbeschaffung Präsentationshardware für Klassenzimmer | 5'815.10 | | 35'000 | | | |
| 2170.6310.00 Staatsbeiträge | | | | | | 40'800.00 |
| 9 FINANZEN | | 347'911.01 | | 830'000 | 40'800.00 | 335'837.40 |
| <i>Nettoergebnis</i> | 347'911.01 | | 830'000 | | 295'037.40 | |
| 9999 Abschluss | | 347'911.01 | | 830'000 | 40'800.00 | 335'837.40 |
| 9999.5900.00 Abschluss Passivierte Einnahmen | | | | | 40'800.00 | |
| 9999.6900.00 Abschluss Aktivierte Ausgaben | | 347'911.01 | | 830'000 | | 335'837.40 |

Investitionsrechnung Finanzvermögen

| Hauptaufgabenbereiche (Funktionale Gliederung) | Rechnung 2020 | | Budget 2020 | | Rechnung 2019 | |
|---|---------------|-------------|-------------|-----------|---------------|-------------|
| | Ausgaben | Einnahmen | Ausgaben | Einnahmen | Ausgaben | Einnahmen |
| 9630 Liegenschaften des Finanzvermögen Nettoergebnis | 0.00 | 0.00 | 0 | 0 | 0.00 | 0.00 |
| 9690 Mobilien und übrige Sachanlagen des Finanzvermögens Nettoergebnis | 0.00 | 0.00 | 0 | 0 | 0.00 | 0.00 |
| Total Ausgaben / Einnahmen | 0.00 | 0.00 | 0 | 0 | 0.00 | 0.00 |
| Nettoinvestitionen / Einnahmenüberschuss | | | | | | |
| Total | 0.00 | 0.00 | 0 | 0 | 0.00 | 0.00 |

Investitionsrechnung Finanzvermögen

| Einzelkonten nach Funktionen | Rechnung 2020 | | Budget 2020 | | Rechnung 2019 | |
|------------------------------|---------------|-----------|-------------|-----------|---------------|-----------|
| | Ausgaben | Einnahmen | Ausgaben | Einnahmen | Ausgaben | Einnahmen |

Es wurden keine Investitionen in das Finanzvermögen getätigt.

Bilanz

| | | 31.12.2019 | 31.12.2020 |
|----------------|--|----------------------|----------------------|
| AKTIVEN | | 11'102'947.08 | 10'844'116.12 |
| 10 | Finanzvermögen (FV) | 1'944'987.48 | 1'841'323.20 |
| 100 | Flüssige Mittel und kurzfristige Geldanlagen | 53.15 | 761.15 |
| 1000 | Kasse | 53.15 | 761.15 |
| 1000.10 | Kasse Gemeindebibliothek | 53.15 | 761.15 |
| 101 | Forderungen | 1'072'164.88 | 957'672.50 |
| 1010 | Forderungen aus Lieferungen und Leistungen gegenüber Dritten | 14'623.20 | 20'511.65 |
| 1010.00 | Forderungen Sammelkonto | 14'623.20 | 20'511.65 |
| 1011 | Kontokorrente mit Dritten | 6'199.90 | 16'794.25 |
| 1011.13 | KK ZV Schulpsych. Dienst Winterthur Land | 6'199.90 | 16'794.25 |
| 1012 | Steuerforderungen | 1'051'341.78 | 920'186.60 |
| 1012.00 | Forderungen allgemeine Gemeindesteuern | 1'049'587.45 | 908'984.65 |
| 1012.01 | Forderungen Nachsteuern | 1'754.33 | 11'201.95 |
| 1019 | Übrige Forderungen | | 180.00 |
| 1019.91 | Übrige Forderungen | | 180.00 |
| 104 | Aktive Rechnungsabgrenzungen (RA) | 2'758.70 | 7'961.05 |
| 1040 | Aktive RA Personalaufwand | 375.00 | 375.00 |
| 1040.00 | Aktive RA Personalaufwand | 375.00 | 375.00 |
| 1041 | Aktive RA Sach- und übriger Betriebsaufwand | 2'274.20 | 5'406.85 |
| 1041.00 | Aktive RA Sach- und übriger Betriebsaufwand | 2'274.20 | 5'406.85 |

Bilanz

| | | 31.12.2019 | 31.12.2020 |
|------------|--|---------------------|---------------------|
| 1043 | <i>Aktive RA Transfers der Erfolgsrechnung</i> | | 2'179.20 |
| 1043.00 | Aktive RA Transfers der Erfolgsrechnung | | 2'179.20 |
| 1045 | <i>Aktive RA übriger betrieblicher Ertrag</i> | 109.50 | |
| 1045.00 | Aktive RA übriger betrieblicher Ertrag | 109.50 | |
| 106 | Vorräte und angefangene Arbeiten | 14'410.75 | 20'128.50 |
| 1061 | <i>Roh- und Hilfsmaterial</i> | 14'410.75 | 20'128.50 |
| 1061.02 | Vorräte Heizölbestand | 14'410.75 | 20'128.50 |
| 107 | Langfristige Finanzanlagen | 29'600.00 | 28'800.00 |
| 1070 | <i>Aktien und Anteilscheine</i> | 29'600.00 | 28'800.00 |
| 1070.00 | Aktien | 29'600.00 | 28'800.00 |
| 108 | Sachanlagen Finanzvermögen | 826'000.00 | 826'000.00 |
| 1084 | <i>Gebäude FV</i> | 826'000.00 | 826'000.00 |
| 1084.00 | Gebäude FV | 826'000.00 | 826'000.00 |
| 14 | Verwaltungsvermögen (VV) | 9'157'959.60 | 9'002'792.92 |
| 140 | Sachanlagen Verwaltungsvermögen | 9'157'959.60 | 9'002'792.92 |
| 1400 | <i>Grundstücke VV</i> | 6'900.00 | 6'900.00 |
| 1400.00 | Grundstücke allgemeiner Haushalt | 6'900.00 | 6'900.00 |
| 1403 | <i>Übrige Tiefbauten</i> | 337'042.98 | 348'391.29 |
| 1403.00 | Tiefbauten allgemeiner Haushalt | 718'062.55 | 754'562.55 |
| 1403.09 | WB Tiefbauten allgemeiner Haushalt | -381'019.57 | -406'171.26 |

Bilanz

| | | 31.12.2019 | 31.12.2020 |
|---------|-------------------------------------|----------------------|----------------------|
| 1404 | <i>Hochbauten</i> | 8'579'955.54 | 8'364'783.48 |
| 1404.00 | Hochbauten allgemeiner Haushalt | 16'492'598.97 | 16'725'810.91 |
| 1404.09 | WB Hochbauten allgemeiner Haushalt | -7'912'643.43 | -8'361'027.43 |
| 1406 | <i>Mobilien VV</i> | 74'519.68 | 88'925.78 |
| 1406.00 | Mobilien allgemeiner Haushalt | 280'498.35 | 324'446.45 |
| 1406.09 | WB Mobilien allgemeiner Haushalt | -205'978.67 | -235'520.67 |
| 1407 | <i>Anlagen im Bau VV</i> | 159'541.40 | 193'792.37 |
| 1407.00 | Anlagen im Bau allgemeiner Haushalt | 159'541.40 | 193'792.37 |

Bilanz

| | | 31.12.2019 | 31.12.2020 |
|------------|--|----------------------|----------------------|
| | PASSIVEN | 11'102'947.08 | 10'844'116.12 |
| 20 | Fremdkapital (FK) | 2'173'692.82 | 2'290'405.14 |
| 200 | Laufende Verbindlichkeiten | 1'955'142.47 | 2'067'649.79 |
| 2000 | <i>Laufende Verbindlichkeiten aus Lieferungen und Leistungen von Dritten</i> | 740'699.72 | 758'875.97 |
| 2000.00 | Kreditoren Sammelkonto | 706'026.92 | 716'462.92 |
| 2000.10 | Sozialversicherungen (AHV/ALV/FAK) | 23'710.95 | 32'556.50 |
| 2000.13 | Krankenversicherungen | 2'657.50 | 3'575.10 |
| 2000.14 | UVG obl. | 2'964.50 | 4'361.85 |
| 2000.15 | UVG Zusatz | 1'689.40 | 1'919.60 |
| 2000.17 | Quellensteuer | 3'650.45 | |
| 2001 | <i>Kontokorrente mit Dritten</i> | 1'164'056.58 | 1'072'556.61 |
| 2001.00 | KK mit Politischer Gemeinde Elgg | 1'164'056.58 | 1'072'556.61 |
| 2002 | <i>Steuern</i> | 41'726.17 | 230'007.21 |
| 2002.00 | Verpflichtungen aus allgemeinen Gemeindesteuern | 41'726.17 | 230'007.21 |
| 2009 | <i>Übrige laufende Verpflichtungen</i> | 8'660.00 | 6'210.00 |
| 2009.60 | Übrige laufende Verpflichtungen | 8'660.00 | 6'210.00 |
| 204 | Passive Rechnungsabgrenzungen (RA) | 152'104.90 | 156'143.75 |
| 2041 | <i>Passive RA Sach- und übriger Betriebsaufwand</i> | 82'657.15 | 77'326.95 |
| 2041.00 | Passive RA Sach- und übriger Betriebsaufwand | 82'657.15 | 77'326.95 |
| 2043 | <i>Passive RA Transfers der Erfolgsrechnung</i> | 67'433.35 | 76'516.85 |
| 2043.00 | Passive RA Transfers der Erfolgsrechnung | 67'433.35 | 76'516.85 |
| 2044 | <i>Passive RA Finanzaufwand / Finanzertrag</i> | 2'014.40 | 2'299.95 |
| 2044.00 | Passive RA Finanzaufwand / Finanzertrag | 2'014.40 | 2'299.95 |

Bilanz

| | | 31.12.2019 | 31.12.2020 |
|------------|--|---------------------|---------------------|
| 209 | Verbindlichkeiten gegenüber Fonds im FK | 66'445.45 | 66'611.60 |
| 2092 | <i>Verbindlichkeiten gegenüber Legaten und Stiftungen ohne eigene Rechtspersönlichkeit im FK</i> | 66'445.45 | 66'611.60 |
| 2092.04 | Schülerfonds | 42'371.25 | 42'477.20 |
| 2092.05 | Unterstützungsfonds für Schneesportlager | 24'074.20 | 24'134.40 |
| 29 | Eigenkapital (EK) | 8'929'254.26 | 8'553'710.98 |
| 299 | Bilanzüberschuss/-fehlbetrag | 8'929'254.26 | 8'553'710.98 |
| 2990 | <i>Jahresergebnis</i> | 313'297.31 | -375'543.28 |
| 2990.00 | Jahresergebnis | 313'297.31 | -375'543.28 |
| 2999 | <i>Kumulierte Ergebnisse der Vorjahre</i> | 8'615'956.95 | 8'929'254.26 |
| 2999.00 | Kumulierte Ergebnisse der Vorjahre | 8'615'956.95 | 8'929'254.26 |